

## Conclusiones y Recomendaciones

El presente apartado es un espacio para orientar la interpretación de los resultados expuestos en este boletín.

Como primera instancia se expone que si bien, con características de empleo cíclico, las actividades económicas que más generaron empleo en el AMB en 2012 fueron: los servicios comunales, sociales, y personales; y el comercio, hoteles, y restaurantes, actividades que concuerdan con el fenómeno conocido como “*nuevos yacimientos de empleo*”, en dónde se recomienda el diseño de marcos legales favorables y la puesta en marcha acciones de política de empleabilidad, competitividad y productividad, en especial, en los siguientes espacios:

1. Fomentar la capacitación o formación en servicios para la atención de personas de edad adulta y/o adulta mayor, como son la atención a enfermos, la producción de tareas domésticas, los servicios sociales, entre otros.
2. Fortalecimiento (Seguridad social, calidad en el empleo, entre variables) de la actividad de prestación de servicios a domicilio
3. Fomentar la capacitación o formación para la prestación de servicios de mayor valor agregado en escuelas infantiles, guarderías de empresas y centros comerciales, atención a niños con problemas de socialización, adecuación de fiestas infantiles, y organización de actividades extra-escolares.
4. Fomento de los servicios para mejora de la vivienda, incluyendo vivienda antigua, mantenimiento de alcantarillados, sistema eléctrico, y demás. Así como, capacitación en la restauración del patrimonio cultural.
5. Fomento a las actividades de gestión de residuos y del agua.
6. Fomentar políticas para la retención de empleo en actividades económicas como la manufactura, el comercio, los hoteles, servicios, transporte, y actividades inmobiliarias
7. A pesar que la tabla 1 muestra que en el último trimestre Ago-Oct del 2012 la cantidad de empleos en el sector de la construcción disminuyó, también es cierto que ha tenido una tendencia al crecimiento, por lo tanto se sugiere fortalecer la capacitación en las actividades de construcción, y el fomento a la creación/formalización de empresas en este mismo sector.
8. Debe plantearse la política de subsidios para el desempleo como herramienta para el fomento del empleo, ya que aún existen 51 mil desocupados mientras que información de esta política en el AMB indica que solo se beneficiaron entre unos 500 a 900 desempleados en el 2012.
9. Se requieren programas para fomentar la formalidad, tanto en la cobertura de prestaciones de salud como en los demás criterios considerados de informalidad como el número de empleados y otros.

## Grupo de Investigación en Desarrollo del Tejido Empresarial

Adscrito a la Fundación Prides

Bucaramanga – Santander (Colombia)  
Tel. (318) 6428389

NÚMERO

01

Enero-Marzo  
2013

BOLETÍN RESUMEN DEL  
INSTITUTO MUNICIPAL DE  
EMPLEO Y FOMENTO  
EMPRESARIAL DE  
BUCARAMANGA - IMEBU

# EMPLEO Y OCUPACIÓN

## En el AM (Enero-Marzo de 2013)

### En este número

Cambios socioeconómicos del AMB  
como inductores de nuevos empleos **P.1**

Actividades Económicas generadoras  
de Empleo en el AMB. **P.2**

Los resultados en cifras **P.3**

Conclusiones y Recomendaciones **P.4**

### Objetivo y Alcance

Este boletín es un resumen de las variables más destacadas de la economía, el empleo y la ocupación de la población del Área Metropolitana de Bucaramanga (AMB) en el año 2012 y el comparativo con otros periodos de tiempo, y tiene como objetivo brindar una orientación precisa y concisa de los indicadores que sugieren el movimiento de la política pública directa e indirecta para el fomento del empleo.



## Cambios socioeconómicos del AMB como inductores de nuevos empleos



Figura 1. Pirámide poblacional del AMB al 2012

La pirámide poblacional el AMB en el 2012 señala que la base de población menor a 15 años es inferior a las bases de población de entre 16 y 30 años.

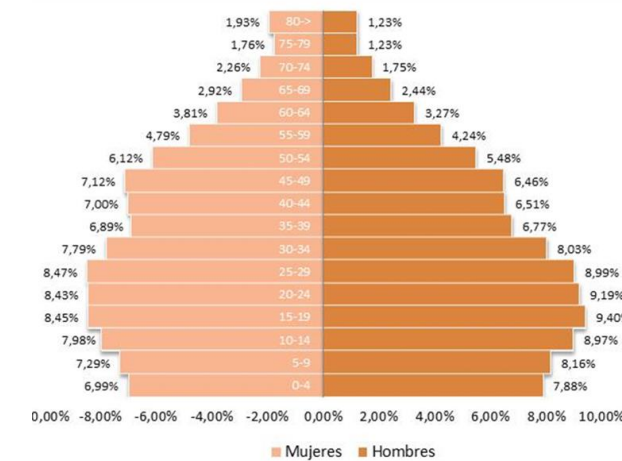

Figura 2. Evolución PEA en el AMB periodo 2003-2012

La mujer ha venido ganando espacio dentro de la economía regional al incorporarse desde el 2003 más de 50.000 mujeres al mercado de trabajo, constituyéndose ahora en la mayor fuerza laboral.

Figura 3. PIB per cápita de Santander 2000-2011 a precios constantes

Una interpretación de la Figura 3 sugiere que los/as santandereanos/as y por ende la población del AMB ha aumentado progresivamente en su ingreso y por consiguiente no solo suplen sus necesidades de educación, alimentación, vivienda y transporte, sino requerirán otras como la diversión, el ocio, la estética, y el desarrollo cultural, que a su vez, se presentan como nuevas actividades de ocupación.

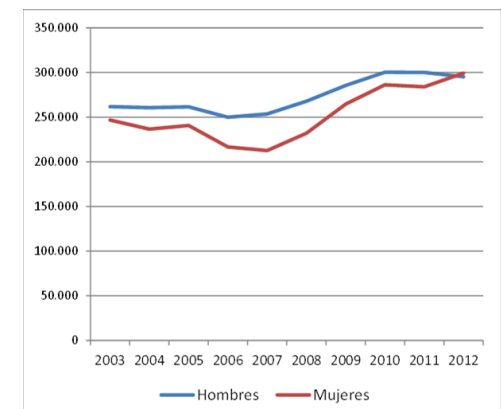
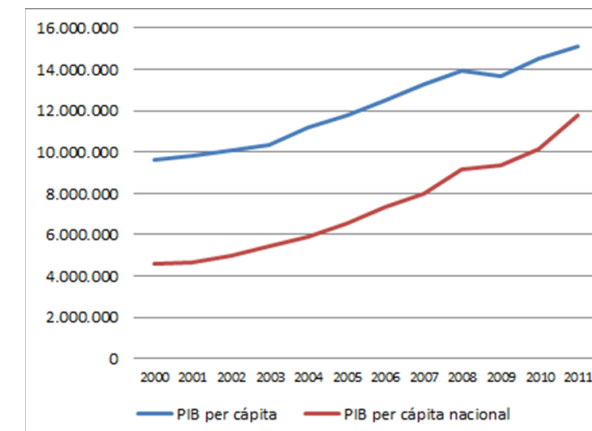

## Actividades Económicas generadoras de Empleo en el AMB.



Figura 4. Participación de las actividades económicas en el AMB

La Figura 4 presenta la participación de cada una de las actividades económicas del AMB. Se puede observar que el comercio, incluyendo la hotelería y los restaurantes representan la mayor oferta de empleo en la ciudad, le siguen el transporte, las comunicaciones, y los servicios comunales, sociales y personales. Estas actividades representan el 61% del empleo de la municipalidad, en coherencia con una economía terciaria propia de la región. Aunque no se representa en la gráfica, es importante aclarar qué actividades generan empleo estacional o por temporada y cuáles un están aumentando su demanda de empleo.

## Los resultados en cifras

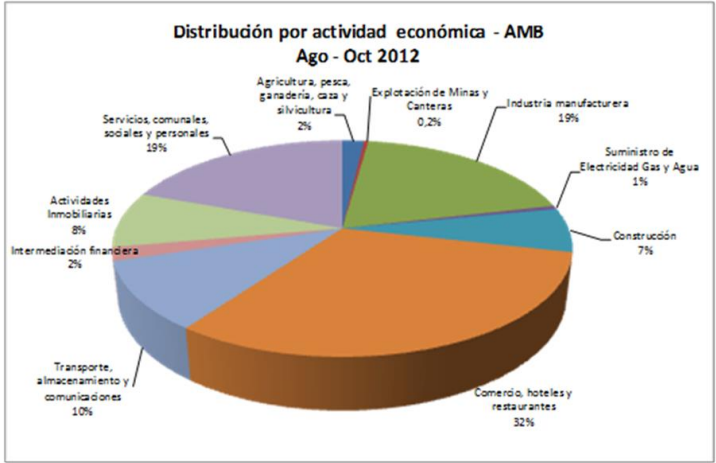

Figura 5. Evolución y comparativa de la tasa de desempleo AMB – Promedio nacional

La Figura 5 presenta cómo en los últimos cuatro años la tasa de desempleo del AMB ha estado por debajo de la media nacional.

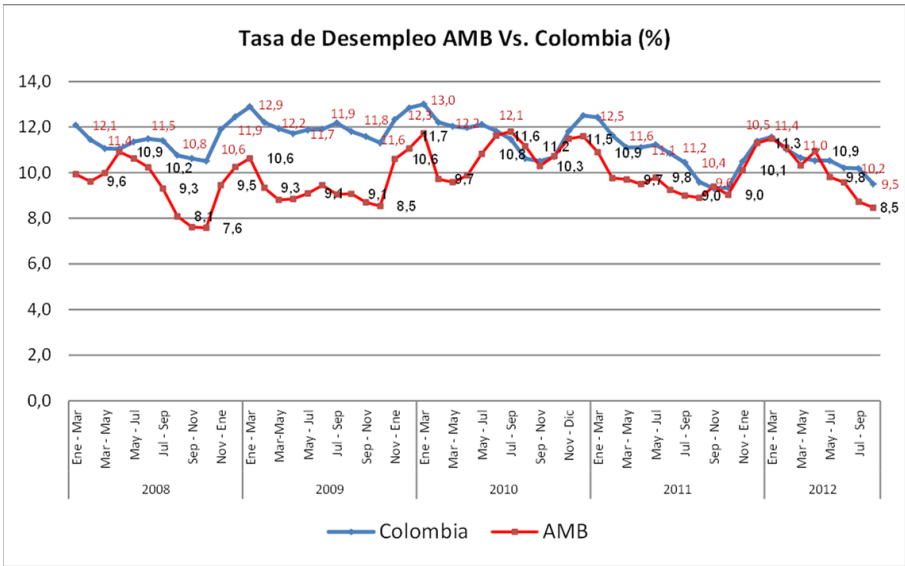

La tasa general de participación es del 70,6%, es decir que casi ¾ partes de la población en edad de trabajar se encuentra en actividad económica ya sea ocupada, cesante o aspirante. Sin embargo alcanzan a existir un total de 51 mil personas aproximadamente desocupadas.

La informalidad es un indicador que empaña los buenos resultados comparativos del AMB. Su valor del 59% con respecto al nacional es superior, ya que este último alcanzó el 51.2%.

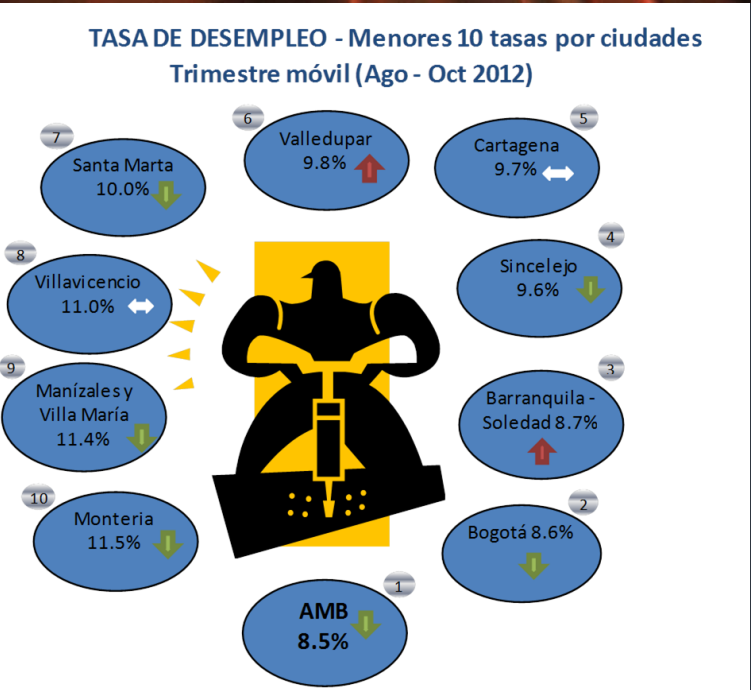

Figura 6. Comparativo de la tasa de desempleo con otros municipios

Tabla 1. Población ocupada según ramas de actividad económica Bucaramanga 2012 (miles de personas)							
Concepto	Feb-Abr	Mar - May	Abr - Jun	May - Jul	Jun - Ago	Jul - Sep	Ago - Oct
Agricultura, pesca, ganadería, caza y silvicultura	10	10	12	12	12	13	10
Explotación de Minas y Canteras	2	2	2	2	3	3	2
Industria manufacturera	98	102	101	106	109	111	105
Suministro de Electricidad Gas y Agua	4	4	3	2	3	3	3
Construcción	32	32	34	35	38	37	36
Comercio, hoteles y restaurantes	162	164	162	164	162	168	172
Transporte, almacenamiento y comunicaciones	58	53	54	53	56	56	56
Intermediación financiera	7	9	9	8	8	9	11
Actividades Inmobiliarias	47	47	47	50	49	47	46
Servicios, comunales, sociales y personales	104	108	107	107	103	100	106

Tabla 2. Indicadores comparativos Bucaramanga - Colombia (		
Concepto	Bucaramanga	Colombia
% Población en edad de trabajar	81,9%	79,1%
Tasa General de Participación	70,6%	65,8%
Tasa de Ocupación	64,6%	59,9%
Tasa de Desempleo	8,5%	8,9%
Población total (en miles)	1035	45405
Población en edad de trabajar (miles)	847	35935
Población Económicamente Activa (miles)	598	23630
Ocupados (miles)	547	21538
Desocupados (miles)	51	2092
Tasa de informalidad	0,59	0,512