



BOLETÍN DE MERCADO LABORAL

BUCARAMANGA Y BUCARAMANGA AM



Jul - Sep 2023

Presentación

El Instituto Municipal de Empleo y Fomento Empresarial a través de su Observatorio Económico se complace en presentar a la ciudadanía el Volumen N°5 del Boletín de Mercado Laboral, documento informativo que desarrolla los temas objeto de estudio en el interior de la entidad, como lo son: la población ocupada, la población desocupada, la población por fuera de la fuerza laboral, la población informal del municipio Bucaramanga y su área metropolitana.

La información publicada tiene como objetivo ser útil para diversas instituciones tanto públicas como privadas, investigadores sociales, estudiantes y el público en general que estén interesados en los diversos aspectos relacionados con el análisis económico territorial del municipio.

Las cifras utilizadas en la elaboración del Boletín fueron suministradas por el Departamento Administrativo Nacional de Estadística y específicamente remitidos a sus anexos de la Gran Encuesta Integrada de Hogares (GEIH), para obtener características sociodemográficas de la población residente en el municipio de Bucaramanga y su área metropolitana.

La precisión y calidad de las cifras aquí presentadas son de exclusiva responsabilidad de las entidades relacionadas como fuente de información y del tratamiento por parte de las personas encargadas del Observatorio económico del IMEBU. Este documento presenta cifras correspondientes al trimestre móvil julio – septiembre del 2023.

1. Indicadores de mercado laboral trimestre móvil julio - septiembre 2023, Bucaramanga A.M y Bucaramanga

1.1 Bucaramanga A.M

En el trimestre móvil julio - septiembre de 2023, la tasa de desempleo de Bucaramanga A.M. fue 7,9%, la tasa global de participación se ubicó en 66,0% y la tasa de Ocupación fue 60,8%. En el mismo trimestre del 2022, estas tasas se ubicaron en 9,6%, 67,4% y 61,0%, respectivamente.

En el trimestre móvil julio – septiembre 2023, el mercado laboral de Bucaramanga A.M. experimentó varios cambios significativos en contraste con el mismo trimestre móvil del año pasado, se registró una disminución de 6.586 personas en la fuerza de trabajo, compuesto por 17.469 individuos que ahora están por fuera de la fuerza laboral y 10.883 personas que ahora han alcanzado la edad mínima de 15 años, esto indica la fuerza laboral se ha disminuido significativamente. Además, se observó un aumento de 5.279 personas empleadas, lo que indica que se registró una disminución de la cantidad de desempleados en -11.865 en comparación con el mismo trimestre móvil del año pasado. Con esta cifra, el número de desempleados se sitúa en 51.519, representando la cifra más baja de desempleo en Bucaramanga A.M de los últimos 5 años para este trimestre en específico (julio – septiembre).

**Gráfico 1. Tasa de participación, ocupación y desempleo
Bucaramanga A.M
Julio – septiembre (2015 - 2023)**

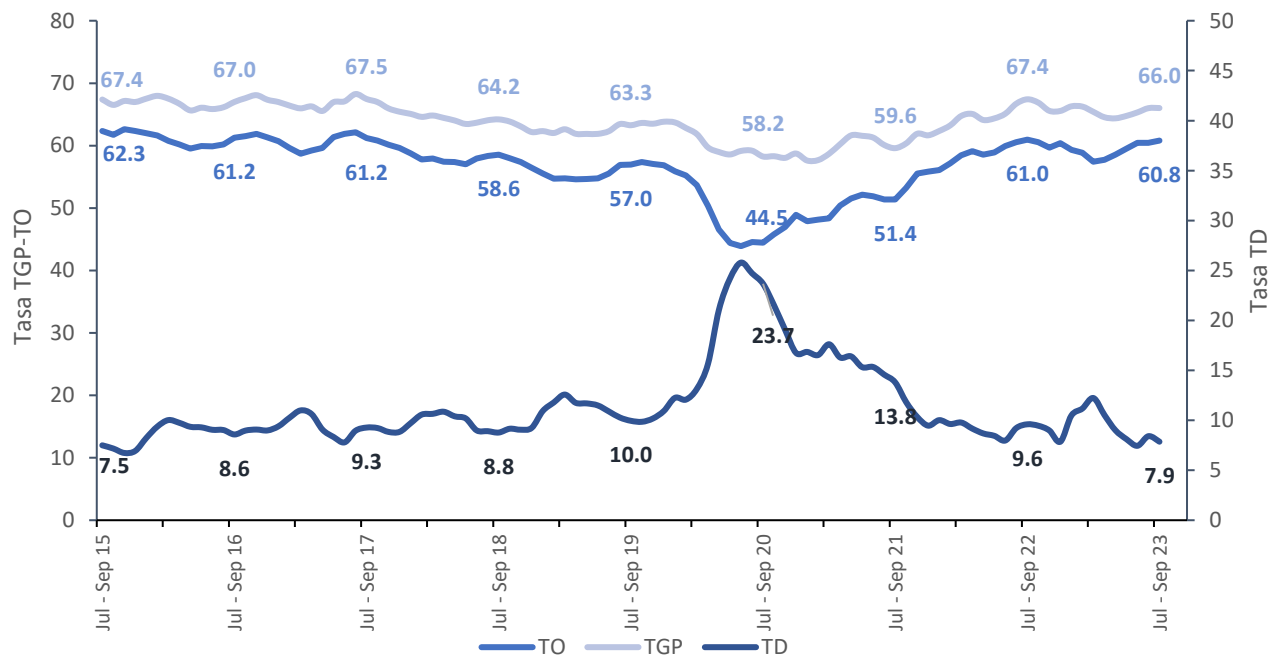

Fuente: Elaboración propia a partir de los datos suministrados por el DANE, GEIH.

1.2 Bucaramanga

Para el trimestre móvil julio - septiembre 2023, la tasa de desempleo de Bucaramanga fue de 7,4%, la tasa global de participación se ubicó en 66,1% y la tasa de Ocupación fue 61,1%. En el mismo trimestre móvil del 2022, estas tasas se ubicaron en 8,9%, 66,3% y 60,4%, respectivamente.

En el trimestre móvil julio – septiembre 2023, el mercado laboral de Bucaramanga experimentó varios cambios significativos en contraste con el mismo trimestre móvil del año pasado. Se registró un aumento de 1.911 personas en la fuerza de trabajo, compuesto por 3.188 individuos que ahora están por fuera de la fuerza laboral y 5.099 personas que ahora han alcanzado la edad mínima de 15 años. Este incremento indica que más personas han ingresado al mercado laboral en busca de empleo, además, se observó un aumento de 6.550 personas empleadas, lo que indica que la mayoría de los nuevos participantes en la fuerza laboral lograron encontrar empleo, también se evidenció una disminución de -4.638 personas desempleadas en comparación con el mismo trimestre móvil del año pasado. Con esta cifra, el número de desempleados se sitúa en 24.582, representando la cifra más baja de desempleo para este trimestre móvil desde el año 2021, que es el período para el cual se dispone de datos para la ciudad.

Gráfico 2. Tasa de participación, ocupación y desempleo

Bucaramanga

Julio - septiembre (2021 - 2023)

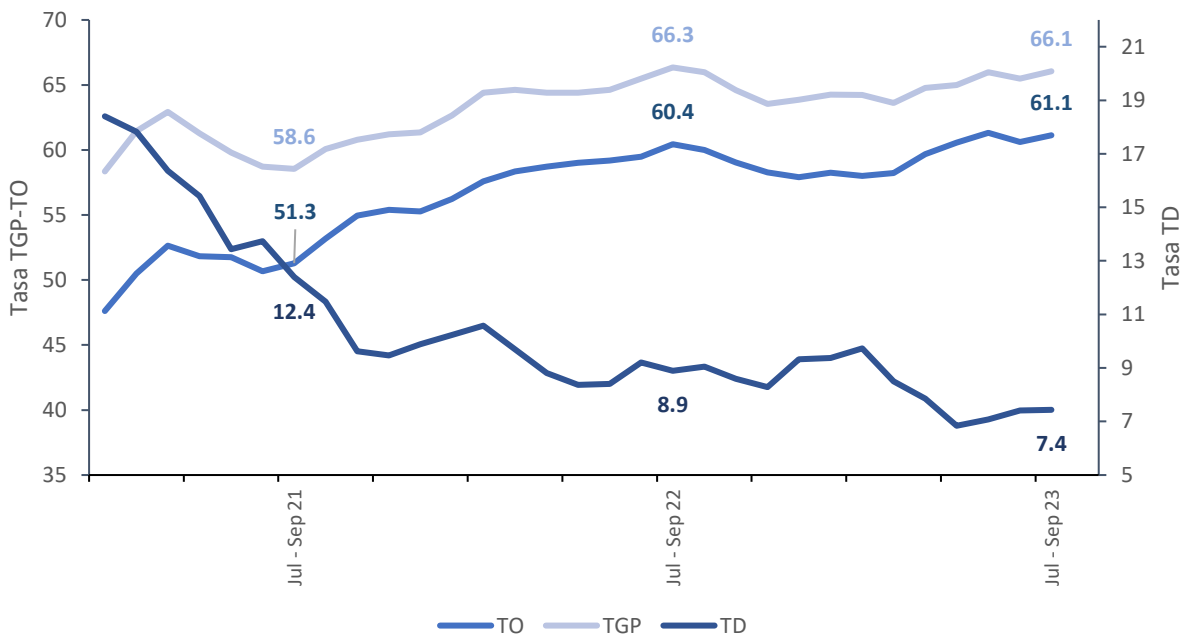

Fuente: Elaboración propia a partir de los datos suministrados por el DANE, GEIH.

2. Población ocupada según rama de actividad

En el trimestre móvil julio – septiembre 2023, la población ocupada en Bucaramanga A.M fue de 604.027 personas. La tasa de ocupación registrada fue del 60.8%, lo que representa un aumento de 0.4p.p. en comparación al trimestre móvil anterior, y una caída en -1.4p.p. en referencia con el mismo trimestre móvil del 2022. Las ramas de actividad económica con la mayor proporción de población ocupada fueron el Comercio y reparación de Vehículos (23.4%), seguido por la Administración pública y defensa, educación y atención de la salud humana (14.6%), y las Industrias manufactureras (11.8%).

Tabla 1. Distribución porcentual, variación absoluta de la población ocupada según rama de actividad Bucaramanga AM
Julio – septiembre (2022 - 2023)

Rama de actividad	Total			
	Jul - Sep 22	Jul - Sep 23	Distribución % 2023	Variación absoluta
Población Ocupada	598.748	604.027	100.0%	5.279
Agricultura, ganadería, caza, silvicultura y pesca	8.929	8.333	1.4%	- 0.596
Explotación de minas y canteras	1.450	3.345	0.6%	1.895
Industrias manufactureras	69.702	71.472	11.8%	1.770
Suministro de electricidad gas, agua y gestión de desechos	9.925	10.912	1.8%	0.987
Construcción	32.532	37.824	6.3%	5.292
Comercio y reparación de vehículos	134.069	141.602	23.4%	7.533
Alojamiento y servicios de comida	39.359	41.520	6.9%	2.161
Transporte y almacenamiento	60.401	62.463	10.3%	2.062
Información y comunicaciones	11.342	11.290	1.9%	- 0.052
Actividades financieras y de seguros	12.395	13.765	2.3%	1.370
Actividades inmobiliarias	13.043	10.622	1.8%	- 2.421
Actividades profesionales, científicas, técnicas y servicios administrativos	63.364	52.969	8.8%	- 10.395
Administración pública y defensa, educación y atención de la salud humana	92.694	88.383	14.6%	- 4.311
Actividades artísticas, entretenimiento recreación y otras actividades de servicios	49.543	49.529	8.2%	- 0.014

Fuente: Elaboración propia a partir de los datos suministrados por el DANE, GEIH.

Nota: Los datos de rama de actividad económica están calculados con base en CIIU Rev. 4 A.C.

Nota: Poblaciones en miles.

3. Población ocupada según posición ocupacional

En el trimestre móvil julio – septiembre 2023, se observó que las posiciones ocupacionales con la mayor cantidad de personas empleadas en la ciudad de Bucaramanga A.M. fueron Obrero, empleado particular y Trabajador por cuenta propia. Sin embargo, se ha generado un cambio en la distribución de empleo con un aumento de 23,544 personas migrando hacia la posición ocupacional de Obrero, empleado particular, mientras que se ha observado una reducción en las posiciones ocupacionales de Trabajador por cuenta propia (-10.816) y Patrón o empleador (-3.460), lo anterior con respecto al trimestre móvil julio – septiembre 2022.

Tabla 2. Distribución porcentual y variación absoluta de la población ocupada según posición ocupacional Bucaramanga AM
Julio – septiembre (2022 - 2023)

Posición ocupacional	Total			
	Jul - Sep 22	Jul - Sep 23	Distribución % 2023	Variación absoluta
Población Ocupada	598.748	604.027	100.0%	5.279
Obrero, empleado particular	277.667	301.211	49.9%	23.544
Obrero, empleado del gobierno	23.587	21.117	3.5%	- 2.471
Empleado doméstico	14.122	14.501	2.4%	0.379
Trabajador por cuenta propia	250.490	239.675	39.7%	- 10.816
Patrón o empleador	21.453	17.993	3.0%	- 3.460
Trabajador familiar sin remuneración	10.178	8.509	1.4%	- 1.670
Jornalero o Peón	0.088	0.604	0.1%	0.515
Otro	1.162	0.419	0.1%	- 0.743

Fuente: Elaboración propia a partir de los datos suministrados por el DANE, GEIH.

Nota: Poblaciones en miles

4. Ranking de ciudades según tasa de desempleo

4.1. Bucaramanga AM

De acuerdo con el último informe de mercado laboral publicado por el DANE para el trimestre julio – septiembre 2023, la tasa de desempleo a Nivel Nacional (Total 23 ciudades) se situó en 9.8%, mientras que para el mismo trimestre del 2022 fue del 11,1%, es decir, se redujo en 1.3 puntos porcentuales (p.p.).

Para este trimestre móvil (Ver gráfica 3), Bucaramanga A.M. presentó una tasa desempleo del 7.9%, lo que significa una reducción de -1.7p.p. con respecto al mismo trimestre móvil del año pasado y una disminución de -0.5p.p. en referencia al trimestre móvil anterior, posicionándose como la menor tasa de desempleo del país de las 23 ciudades principales y áreas metropolitanas. Por otro lado, la población joven (15 a 28 años) en Bucaramanga A.M tuvo una tasa de desempleo del 13.5% que significó una disminución de -2.4p.p. con respecto al trimestre móvil del año pasado, posicionándose también como la tercera menor tasa de desempleo del país, estando 2.7p.p por debajo del promedio nacional.

Gráfico 3. Tasa de desempleo
Trimestre móvil Julio – septiembre 2023
23 ciudades y A.M.

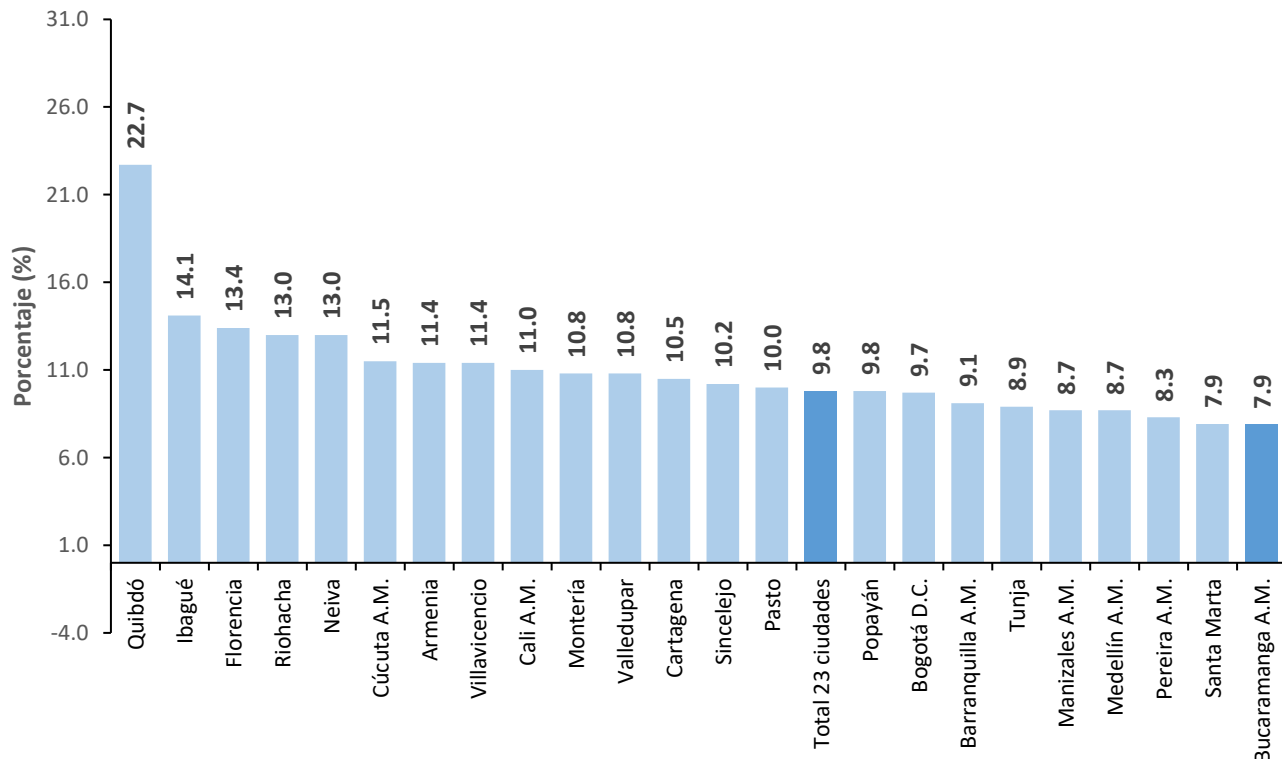

Fuente: Elaboración propia a partir de los datos suministrados por el DANE, GEIH.

4.2. Bucaramanga

Para este trimestre móvil, Bucaramanga registró una tasa de desempleo del 7.4%, la cual es la más baja entre las siete principales ciudades sin Área Metropolitana (A.M). Los cambios presentados en la tasa de desempleo son una disminución de -1.5p.p. con respecto al mismo trimestre móvil del año anterior y permanece estable en referencia al trimestre móvil anterior.

Gráfico 4. Tasa de desempleo
Trimestre móvil Julio – septiembre 2023
7 ciudades sin A.M.

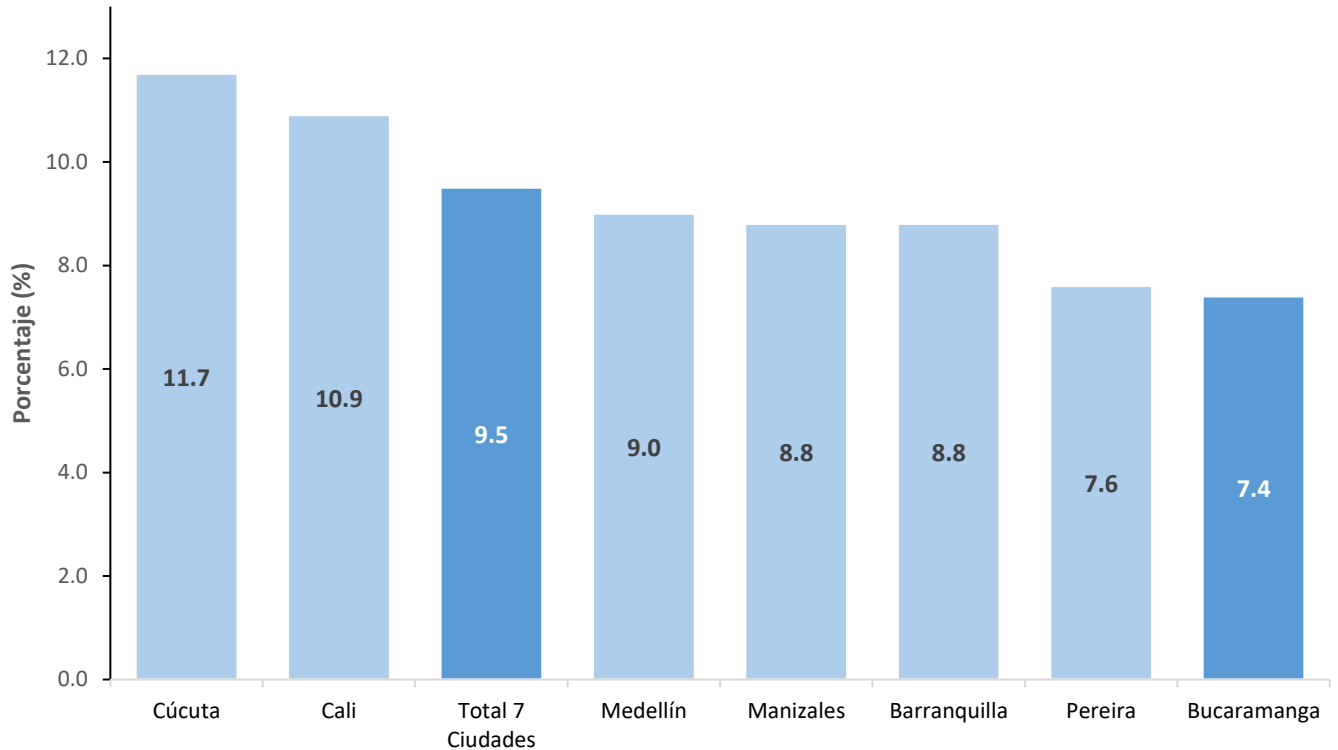

Fuente: Elaboración propia a partir de los datos suministrados por el DANE, GEIH.

5. Población fuera de la fuerza laboral según tipo de actividad

En la tabla 3, la población fuera de la fuerza de trabajo fue 337.525 personas en Bucaramanga A.M. Esta población se concentró principalmente en Oficios del hogar (42.9%) y en Otros (32.2%).

Tabla 3. Distribución porcentual y variación absoluta de la población fuera de la fuerza laboral Bucaramanga AM
Julio – septiembre (2022 - 2023)

Tipo de Actividad	Total			
	Jul - Sep 22	Jul - Sep 23	Distribución % 2023	Variación absoluta
Población fuera de la fuerza laboral	320.056	337.525	100.0%	17.469
Estudiando	82.137	83.742	24.8%	1.605
Oficios del Hogar	150.906	144.934	42.9%	- 5.972
Otros	87.013	108.849	32.2%	21.836

Fuente: Elaboración propia a partir de los datos suministrados por el DANE, GEIH.

Nota: La sección de Otros: Incapacitados permanente para trabajar, rentista, pensionado, personas que no les llama la atención o creen que no vale la pena trabajar.

Nota: Poblaciones en miles.

6. Desempeño tasa de Informalidad

La tasa de informalidad en Bucaramanga A.M fue del 46.8%, aumentando en 3.4p.p. respecto al trimestre móvil anterior y frente al mismo trimestre móvil del año pasado una disminución de - 1.7p.p. Se destaca la disminución en la tasa de informalidad debido a que es la más baja que se ha tenido en el trimestre móvil julio – septiembre, además de ser la más baja registrada en toda historia la de Bucaramanga A.M. Por otro lado, la tasa de informalidad de Bucaramanga A.M se posiciona entre las 8 de las más bajas del país, los resultados son alentadores debido a que está 9.3p.p. por debajo del total nacional, sin embargo, es necesario seguir trabajando para combatir este fenómeno en la ciudad.

Gráfico 5. Tasa de Informalidad

Serie Histórica Trimestre móvil Julio – septiembre 2012 - 2023

Bucaramanga A.M

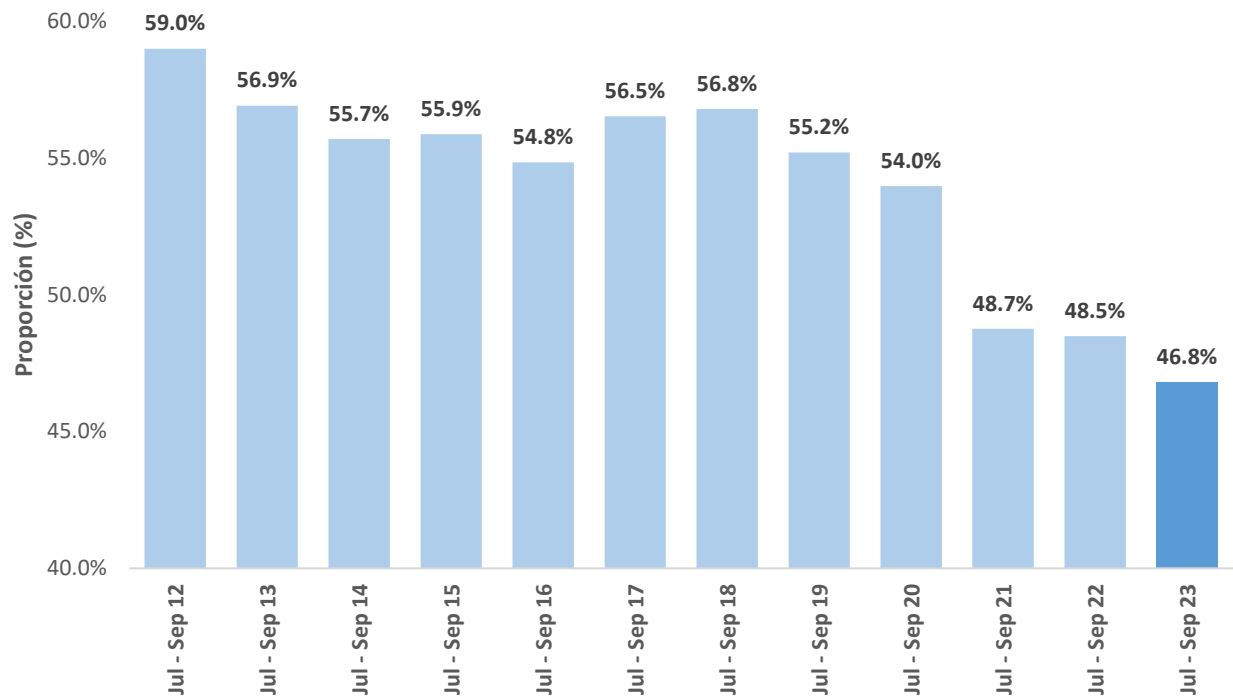

Fuente: Elaboración propia a partir de los datos suministrados por el DANE, GEIH.

Nota: La definición adoptada por el DANE para la medición de la ocupación informal, se basa en la resolución de la 17ª CIET de la OIT (2003) sobre las estadísticas del sector informal. En esta se indica que la ocupación informal se mide teniendo en cuenta, tanto a la empresa (sector) para los independientes, como la condición del puesto de trabajo para asalariados. También son ocupados Informales, por definición, todos los Trabajadores sin remuneración y la categoría "Otro".

Nota: La gráfica contienen 2 metodologías diferentes, la primera es lo correspondientes hasta el año 2020, a partir del 2021 la nueva metodología para el cálculo de la tasa de informalidad, corresponde a los cambios realizados por el DANE, son debido a los resultados del CNPV 2018.

Analizando los datos de los últimos 10 años, específicamente comparando el trimestre móvil de julio - septiembre de 2013 con el mismo período en 2023, se observa que Bucaramanga A.M ha experimentado una notable reducción en la tasa de informalidad de 10.1 puntos porcentuales.

Esta disminución es significativa y coloca a Bucaramanga A.M como la segunda ciudad con la mayor reducción en la tasa de informalidad entre las 5 ciudades principales de Colombia. Es preciso destacar que las otras ciudades principales también han logrado reducciones considerables en sus tasas de informalidad en el mismo período de tiempo. Bogotá, por ejemplo, ha experimentado una disminución de 12.0 puntos porcentuales, mientras que Medellín AM ha registrado una reducción de 7.1 puntos porcentuales.

La disminución en la tasa de economía informal constituye un indicador positivo del progreso económico y del desarrollo sostenible en estas áreas urbanas, específicamente en el Área Metropolitana de Bucaramanga. No obstante, subsisten áreas de mejora, dado que la informalidad continúa siendo un desafío a nivel nacional. Resulta imperativo perseverar en la aplicación de estrategias y políticas eficaces con el propósito de seguir reduciendo la tasa de economía informal y fomentar la formalización laboral y la estabilidad ocupacional en todas las urbes de Colombia.

Gráfico 6. Tasa de Informalidad y Variación (p.p.)
Trimestre móvil Julio – septiembre (2013 – 2023)
Bucaramanga A.M

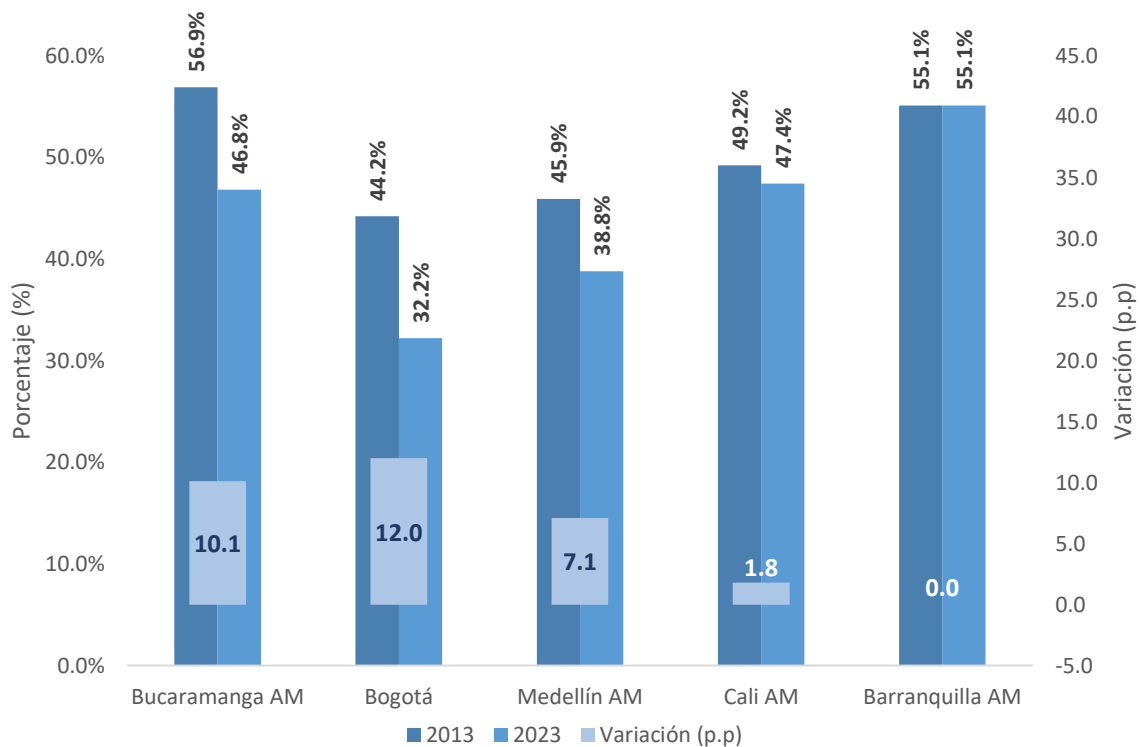

Fuente: Elaboración propia a partir de los datos suministrados por el DANE, GEIH.

Además, debido a la necesidad de comparar series de datos que siguen la misma metodología y contrastarlas con años anteriores, se ha introducido un indicador de informalidad que se ajusta a los cambios de metodología utilizada en el CNPV 2018. Esto se hace con el propósito de poder comparar los resultados de manera coherente y, de este modo, estimar el impacto de la reducción de la informalidad desde años anteriores al 2021. Sin embargo, es importante destacar que este es el primer modelo aplicado, por lo que se sugiere al DANE que se desarrolle una metodología con el fin de llevar a cabo comparaciones oficiales. En ese contexto, los resultados se presentan en el gráfico 7.

Gráfico 7. Tasa de Informalidad - Proxy
Serie Histórica Trimestre móvil Julio – septiembre 2012 - 2023
Bucaramanga A.M

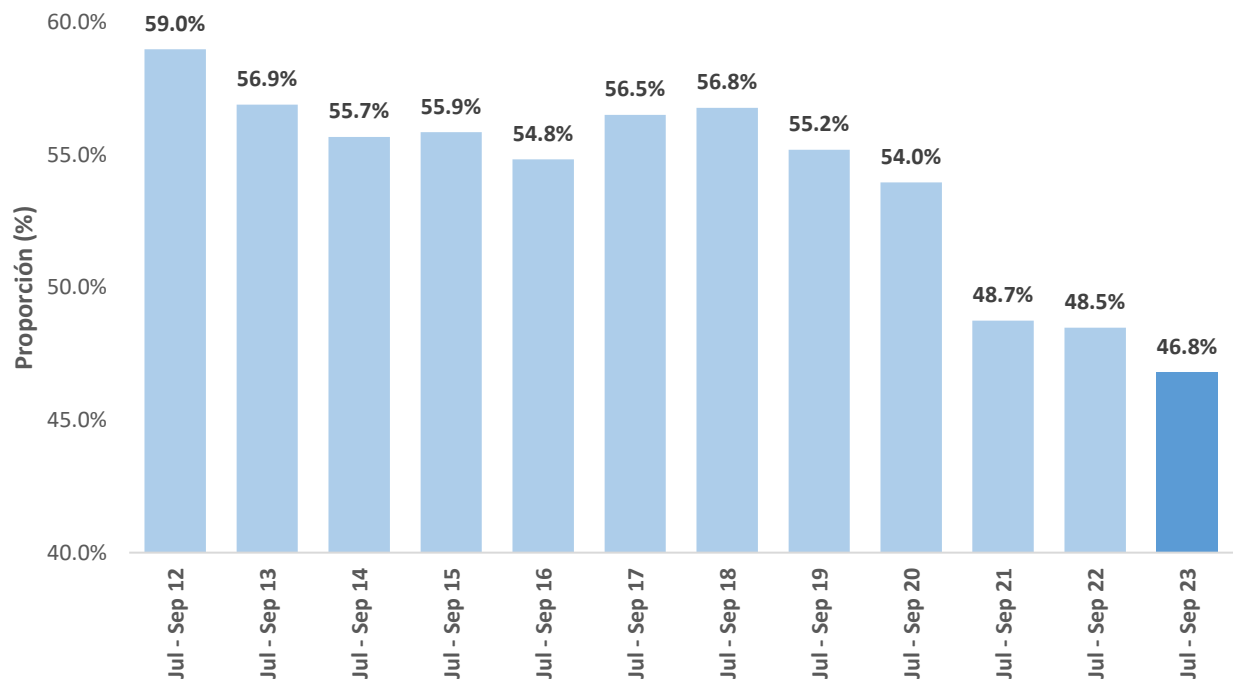

Fuente: Elaboración propia a partir de los datos suministrados por el DANE, GEIH.

Nota: La definición adoptada por el DANE para la medición de la ocupación informal, se basa en la resolución de la 17ª CIET de la OIT (2003) sobre las estadísticas del sector informal. En esta se indica que la ocupación informal se mide teniendo en cuenta, tanto a la empresa (sector) para los independientes, como la condición del puesto de trabajo para asalariados. También son ocupados Informales, por definición, todos los Trabajadores sin remuneración y la categoría "Otro".

Nota: La gráfica contiene una variable proxy de informalidad y con una metodología ajustada, que con respecto a los datos oficiales es consistente y predice de manera coherente los resultados desde el 2021, que son los que se encuentran consignados en los anexos, las diferencias del estimado contra los oficiales en 2021 son de 0.76p.p. y el 2022 es de -0.42p.p. en lo corrido del año 2023 la diferencia es de 0.19p.p., por este motivo se decidió realizar una retroproyección desde el año 2012 hasta el 2019.

Nota: debido al cambio en el operativo de recolección de la GEIH por la pandemia del COVID-19, no fue posible obtener información consistente para el 2020.

Nota: El dato del trimestre actual corresponde al dato oficial presentado por el DANE, debido a que al corte no han salido los microdatos de la GEIH para septiembre, para estimar la tasa de informalidad.



Alcaldía de
Bucaramanga

IMEBU

Instituto Municipal de Empleo y
Fomento Empresarial

**OBSERVATORIO
ECONÓMICO**