

INSTITUTO MUNICIPAL DE EMPLEO Y FOMENTO EMPRESARIAL DEL MUNICIPIO DE BUCARAMANGA - IMEBU
NIT. 804.014.968-1



IMEBU

ESTADO DE SITUACION FINANCIERA COMPARATIVO
PERIODOS CONTABLES TERMINADOS 31/01/2022 Y 31/01/2021

**GOBERNAR
ES HACER**

(Cifras expresadas en pesos Colombianos COP)

CÓDIGO	DETALLE	NOTA	2022	2021	Variacion Absoluta	Variacion Relativa
	CORRIENTE		20,906,198,345.80	14,969,130,253.60	5,937,068,092.20	39.66
11	EFFECTIVO	(5)	4,466,491,869.20	1,973,784,706.08	2,492,707,163.12	126.29
1105	Caja		916,667.00	999,379.00	(82,712.00)	(8.28)
110502	Caja menor		916,667.00	999,379.00	(82,712.00)	(8.28)
1110	Depositos en Instituciones Financieras	5.1	4,454,319,951.92	1,972,785,327.08	2,481,534,624.84	125.79
111005	Cuenta corriente		95,347.00	95,373.00	(26.00)	(0.03)
111006	Cuenta de ahorro		4,454,224,604.92	1,972,689,954.08	2,481,534,650.84	125.79
1132	Efectivo de uso restringido		11,255,250.28	0.00	11,255,250.28	0.00
113210	Depósitos en instituciones financieras		11,255,250.28	0.00	11,255,250.28	0.00
12	INVERSIONES E INSTRUMENTOS DERIVADOS	(6)	543,700,232.88	543,700,232.88	0.00	0.00
1224	Inversiones de Administracion de Liquidez al Costo	6.1.2	588,777,000.00	588,777,000.00	0.00	0.00
122413	Acciones Ordinarias		588,777,000.00	0.00	588,777,000.00	0.00
12241301	Acciones Ordinarias Metrolinea S.A.		588,777,000.00	0.00	588,777,000.00	0.00
122490	Otras inversiones de administración de liquidez al costo		0.00	588,777,000.00	(588,777,000.00)	(100.00)
1280	Deterioro Acumulado de Inversiones (cr)	6.1.2.1	(45,076,767.12)	(45,076,767.12)	0.00	0.00
128041	Inversiones de administración de liquidez a costo amortizado		0.00	(45,076,767.12)	45,076,767.12	(100.00)
12804201	Metrolinea S.A.		(45,076,767.12)	0.00	(45,076,767.12)	0.00
13	CUENTAS POR COBRAR	(7)	50,428,403.91	44,178,494.67	6,249,909.24	14.15
1322	Administracion del Sistema de Seguridad Social en Salud		0.00	27,181,627.00	(27,181,627.00)	(100.00)
132219	Licencias de maternidad y paternidad		0.00	10,816,399.00	(10,816,399.00)	(100.00)
132220	Incapacidades		0.00	16,365,228.00	(16,365,228.00)	0.00
1384	Otras Cuentas por Cobrar	7.3	58,493,727.00	16,996,867.67	41,496,859.33	244.14
138490	Otras cuentas por cobrar		58,493,727.00	16,996,867.67	41,496,859.33	244.14
1386	Deterioro Acumulado de Cuentas por cobrar (cr)		(8,065,323.09)	0.00	(8,065,323.09)	0.00
138690	Otras cuentas por cobrar		(8,065,323.09)	0.00	(8,065,323.09)	0.00
13869003	Incapacidades y Licencias		(8,065,323.09)	0.00	(8,065,323.09)	0.00
19	OTROS ACTIVOS		15,845,577,839.81	12,407,466,819.97	3,438,111,019.84	27.71
1908	Recursos Entregados en Administracion		15,835,926,733.40	12,399,070,158.40	3,436,856,575.00	27.72
190801	En administración		15,835,926,733.40	12,399,070,158.40	3,436,856,575.00	27.72
1970	Intangibles	(14)	19,800,639.00	16,251,639.00	3,549,000.00	21.84
197005	Derechos		939,949.00	939,949.00	0.00	0.00
197007	Licencias		15,485,612.00	11,936,612.00	3,549,000.00	29.73
197008	Software		3,375,078.00	3,375,078.00	0.00	0.00
1975	Amortizacion Acumulada de Intangibles (CR)		(10,149,832.59)	(7,854,977.43)	(2,294,855.16)	29.21
197505	Derechos		(882,510.25)	(569,193.97)	(313,316.28)	55.05
197507	Licencias		(6,915,994.64)	(5,609,771.56)	(1,306,223.08)	23.28
197508	Software		(2,351,027.50)	(1,676,011.90)	(675,015.60)	40.28
	NO CORRIENTE		52,988,909.52	60,489,958.47	(7,501,048.95)	(12.40)
16	PROPIEDADES, PLANTA Y EQUIPO	(10)	52,988,909.52	60,489,958.47	(7,501,048.95)	(12.40)
1665	Muebles Enseres y Equipo de oficina		30,017,821.00	30,017,821.00	0.00	0.00
166501	Muebles y enseres		8,224,566.00	8,224,566.00	0.00	0.00
166502	Equipo y máquina de oficina		21,793,255.00	21,793,255.00	0.00	0.00
1670	Equipo de Comunicación y Computo		141,575,086.86	116,895,096.20	24,679,990.66	21.11
167001	Equipo de comunicación		9,080,709.66	2,799,635.00	6,281,074.66	0.00
167002	Equipo de computación		49,287,145.20	49,287,145.20	0.00	0.00
167007	Equipos de comunicación y computación de u		83,207,232.00	64,808,316.00	18,398,916.00	28.39
1685	Depreciacion Acumulada		(118,603,998.34)	(86,422,958.73)	(32,181,039.61)	37.24
168506	Muebles, enseres y equipo de oficina		(14,485,880.75)	(11,595,778.95)	(2,870,101.80)	24.75
168507	Equipos de comunicación y computación		(104,138,117.59)	(74,827,179.78)	(29,310,937.81)	39.17
	TOTAL ACTIVO		20,959,187,255.32	15,029,620,212.07	5,929,567,043.25	39.45

CÓDIGO	PASIVO	NOTA	2022	2021	Variacion Absoluta	Variacion Relativa
	CORRIENTE		1,034,259,333.00	717,417,680.34	316,841,652.66	44.16
24	CUENTAS POR PAGAR	(21)	517,078,991.00	169,757,561.34	347,321,429.66	204.60
2401	Adquisicion de Bienes y Servicios Nacionales		426,240,720.00	81,818,000.00	344,424,720.00	420.97
240101	Bienes y servicios		0.00	11,866,000.00	(11,866,000.00)	0.00
240102	Proyectos de Inversion		426,240,720.00	69,950,000.00	356,290,720.00	509.35
2407	Recursos a favor de terceros	21.1.1	0.00	8,000.00	(8,000.00)	(100.00)
240790	Otros recaudos a favor de terceros		0.00	8,000.00	(8,000.00)	(100.00)
2424	Descuentos de Nomina	21.1.2	8,155,918.00	13,436,627.00	(5,280,709.00)	(39.31)
242401	Aportes a fondos pensionales		3,081,400.00	6,930,642.00	(3,849,242.00)	(55.54)
242402	Aportes a seguridad social en salud		2,505,800.00	2,520,142.00	(14,342.00)	(0.57)
242404	Sindicatos		146,307.00	142,584.00	3,723.00	2.61
242405	Cooperativas		743,833.00	1,005,841.00	(262,008.00)	(26.05)
242407	Libranzas		1,678,578.00	2,068,539.00	(389,961.00)	(18.85)
242411	Embargos judiciales		0.00	770,879.00	(770,879.00)	0.00
2436	Retencion en la fuente e Impuesto de timbre		1,451,000.00	1,689,000.00	(238,000.00)	(14.09)
2440	IMPUESTOS, CONTRIBUCIONES Y TASAS POR PAGA		1,828,033.00	1,276,755.00	551,278.00	0.00
244014	Cuota de fiscalización y auditaje		1,828,033.00	1,276,755.00	551,278.00	0.00
2460	Créditos Judiciales	21.1.3	2,165,469.00	28,564,955.00	(26,399,486.00)	0.00
246002	Sentencias y conciliaciones		2,165,469.00	28,564,955.00	(26,399,486.00)	0.00
2490	Otras cuentas por pagar	21.1.4	77,237,851.00	42,964,224.34	34,273,626.66	79.77
249050	Aportes al ICBF y SENA		3,326,100.00	3,151,100.00	175,000.00	5.55
249051	Servicios públicos		672,281.00	2,157,465.00	(1,485,184.00)	0.00
249054	Honorarios		13,000,000.00	7,713,333.34	5,286,666.66	0.00
249055	Servicios		770,000.00	933,334.00	(163,334.00)	0.00
249090	Otras cuentas por pagar		59,469,470.00	29,008,992.00	30,460,478.00	105.00
25	OBLIGACIONES LABORALES Y DE SEGURIDAD SOCIAL		161,765,629.00	192,245,406.00	(30,479,777.00)	(15.85)
2511	Beneficios a los Empleados a corto Plazo	(22)	161,765,629.00	192,245,406.00	(30,479,777.00)	(15.85)
251101	Nómina por pagar		20,320,288.00	0.00	20,320,288.00	0.00
251102	Cesantías		51,240,129.00	70,142,948.00	(18,902,819.00)	(26.95)
251103	Intereses sobre cesantías		782,285.00	806,208.00	(23,923.00)	29.05
251104	Vacaciones		28,456,249.00	40,849,677.00	(12,393,428.00)	(30.34)

INSTITUTO MUNICIPAL DE EMPLEO Y FOMENTO EMPRESARIAL DEL MUNICIPIO DE BUCARAMANGA - IMEBU
NIT. 804.014.968-1

ESTADO DE SITUACION FINANCIERA COMPARATIVO
PERIODOS CONTABLES TERMINADOS 31/01/2022 Y 31/01/2021

GOBERNAR
ES HACER

(Cifras expresadas en pesos Colombianos COP)

CÓDIGO	DETALLE	NOTA	2022	2021	Variacion Absoluta	Variacion Relativa
251105	Prima de vacaciones		20,147,788.00	29,147,865.00	(9,000,077.00)	(30.88)
251106	Prima de servicios		5,332,513.00	4,132,235.00	1,200,278.00	29.05
251107	Prima de navidad		6,017,595.00	4,663,114.00	1,354,481.00	29.05
251109	Bonificaciones		13,678,182.00	18,086,143.00	(4,407,961.00)	(24.37)
251111	Aportes a riesgos laborales		290,500.00	264,700.00	25,800.00	9.75
251122	Aportes a fondos pensionales - empleador		7,516,200.00	16,475,758.00	(8,959,558.00)	(54.38)
251123	Aportes a seguridad social en salud - empleador		5,323,700.00	5,355,958.00	(32,258.00)	(0.60)
251124	Aportes a cajas de compensación familiar		2,660,200.00	2,520,800.00	139,400.00	5.53
27	PASIVOS ESTIMADOS		355,414,713.00	355,414,713.00	0.00	0.00
2701	Litigios y Demandas	23.1	355,414,713.00	355,414,713.00	0.00	0.00
270105	Laborales		350,000,000.00	350,000,000.00	0.00	0.00
270190	Otros litigios y demandas		5,414,713.00	5,414,713.00	0.00	0.00
	TOTAL PASIVO		1,034,259,333.00	717,417,680.34	316,841,652.66	44.16

CÓDIGO	PATRIMONIO	NOTA	2022	2021	Variacion Absoluta	Variacion Relativa
31	PATRIMONIO DE LAS ENTIDADES DE GOBIERNO	(27)	19,831,424,180.08	14,051,387,810.41	5,780,036,369.67	41.13
3105	Capital Fiscal	27.1	14,998,957,927.21	14,998,957,927.21	0.00	0.00
310506	Capital Fiscal		14,998,957,927.21	14,998,957,927.21	0.00	0.00
3109	Resultado de Ejercicios Anteriores		4,832,466,252.87	(947,570,116.80)	5,780,036,369.67	(609.99)
310901	Utilidades o excedentes acumulados		6,040,318,419.93	260,282,050.26	5,780,036,369.67	2,220.68
310902	Perdidas o déficits acumulados		(1,207,852,167.06)	(1,207,852,167.06)	0.00	0.00
3110	Resultado del Ejercicio		93,503,742.24	260,814,721.32	(167,310,979.08)	(64.15)
	TOTAL PATRIMONIO		19,924,927,922.32	14,312,202,531.73	5,612,725,390.59	39.22

	TOTAL PASIVO Y PATRIMONIO		20,959,187,255.32	15,029,620,212.07	5,929,567,043.25	83.38
--	----------------------------------	--	--------------------------	--------------------------	-------------------------	--------------

CÓDIGO	CUENTAS DE ORDEN DEUDORAS		2022	2021	Variacion Absoluta	Variacion Relativa
8	CUENTAS DE ORDEN DEUDORAS		0.00	0.00		
83	DEUDORAS DE CONTROL	26.1	270,000,000.00	1,020,000.00	268,980,000.00	26,370.59
8315	Activos Totalmente Depreciados, Agotados o		0.00	1,020,000.00	(1,020,000.00)	(100.00)
8390	Otras cuentas deudoras de control		270,000,000.00	0.00	270,000,000.00	0.00
89	DEUDORAS POR CONTRA (CR)		(270,000,000.00)	(1,020,000.00)	(268,980,000.00)	26,370.59
8915	Deudoras de control por contra (cr)		(270,000,000.00)	(1,020,000.00)	(268,980,000.00)	26,370.59
	TOTAL CUENTAS DE ORDEN DEUDORAS		0.00	0.00	0.00	0.00

CÓDIGO	CUENTAS DE ORDEN ACREEDORAS		2022	2021	Variacion Absoluta	Variacion Relativa
9	CUENTAS DE ORDEN ACREEDORAS	26.2	0.00	0.00	0.00	0.00
91	RESPONSABILIDADES CONTINGENTES		0.00	(210,000,040.00)	210,000,040.00	(100.00)
9120	Litigios y Demandas		0.00	(210,000,040.00)	210,000,040.00	(100.00)
93	ACREEDORAS DE CONTROL		(359,828,000.00)	(359,828,000.00)	0.00	0.00
9306	Bienes Recibidos en Custodia		(359,828,000.00)	(359,828,000.00)	0.00	0.00
99	ACREEDORAS POR CONTRA (DB)		359,828,000.00	569,828,040.00	-210,000,040.00	0.00
9905	Responsabilidades contingentes por el contrato		0.00	210,000,040.00	-210,000,040.00	0.00
9915	Acreedoras de Control por Contra (db)		359,828,000.00	359,828,000.00	0.00	0.00
	TOTAL CUENTAS DE ORDEN ACREEDORAS		0.00	0.00	0.00	0.00

LUIS GONZALO GOMEZ GUERRERO

Director General

EZEQUIEL SUAREZ VILLABONA

Subdirector Administrativo y Financiero

MARIA VICTORIA RAMIREZ RANGEL

Contador Público

T.P. 59016-T

INSTITUTO MUNICIPAL DE EMPLEO Y FOMENTO EMPRESARIAL DEL MUNICIPIO DE BUCARAMANGA - IMEBU

NIT. 804.014.968-1

ESTADO DE RESULTADOS INTEGRAL COMPARATIVO
PERIODOS CONTABLES TERMINADOS 31/01/2022 Y 31/01/2021GOBERNAR
ES HACER

(Cifras expresadas en pesos Colombianos COP)

CÓDIGO	INGRESOS	NOTA	2022	2021	Variacion Absoluta	Variacion Relativa
	INGRESOS		200,288,446.71	358,311,077.43	(158,022,630.72)	(44.10)
44	TRANSFERENCIAS Y SUBVENCIONES	(28)	191,905,203.00	333,333,333.00	(141,428,130.00)	(42.43)
4428	Otras Transferencias		191,905,203.00	333,333,333.00	(141,428,130.00)	(42.43)
442802	Para proyectos de inversión		0.00	120,083,333.00	(120,083,333.00)	(100.00)
442803	Para gastos de funcionamiento		191,905,203.00	213,250,000.00	(21,344,797.00)	(10.01)
48	OTROS INGRESOS		8,383,243.71	24,977,744.43	(16,594,500.72)	(66.44)
4802	Financieros		8,383,240.71	2,862,879.31	5,520,361.40	192.83
480201	Intereses sobre depósitos en instituciones financieras		8,313,114.62	2,862,805.93	5,450,308.69	190.38
480232	Rendimientos sobre recursos entregados en administración		70,126.09	73.38	70,052.71	0.00
4808	Ingresos Diversos		3.00	401.00	(398.00)	(99.25)
480826	Recuperaciones		0.00	400.00	(400.00)	(100.00)
480890	Otros ingresos diversos		3.00	1.00	2.00	200.00
4830	Reversion de las pérdidas por Deterioro de Valor		0.00	22,114,464.12	(22,114,464.12)	0.00
483001	Inversiones		0.00	22,114,464.12	(22,114,464.12)	0.00
	TOTAL INGRESOS		200,288,446.71	358,311,077.43	(158,022,630.72)	(44.10)

CÓDIGO	GASTOS		2022	2021	Variacion Absoluta	Variacion Relativa
	CORRIENTE		106,784,704.47	97,496,356.11	9,288,348.36	9.53
51	DE ADMINISTRACIÓN Y OPERACION	29.1	103,388,821.00	94,096,963.00	9,291,858.00	9.87
5101	Sueldos y Salarios		56,322,370.00	53,724,719.00	2,597,651.00	4.84
510101	Sueldos del personal		54,508,886.00	52,319,424.00	2,189,462.00	4.18
510119	Bonificaciones		1,813,484.00	1,405,295.00	408,189.00	29.05
5103	Contribuciones Efectivas		15,790,600.00	15,702,316.00	88,284.00	0.56
510302	Aportes a cajas de compensación familiar		2,660,200.00	2,520,800.00	139,400.00	5.53
510303	Cotizaciones a seguridad social en salud		5,323,700.00	5,355,958.00	(32,258.00)	(0.60)
510305	Cotizaciones a riesgos profesionales		290,500.00	264,700.00	25,800.00	9.75
510306	Cotizacion a Ent. Admin. del Reg. de Prima Media		3,672,400.00	4,768,578.00	(1,096,178.00)	(22.99)
510307	Cot. a Ent. Adm. del Regimen de Ahorro Individual		3,843,800.00	2,792,280.00	1,051,520.00	37.66
5104	Aportes sobre la nomina		3,326,100.00	3,151,100.00	175,000.00	5.55
510401	Aportes al ICBF		1,995,600.00	1,890,500.00	105,100.00	5.56
510402	Aportes al SENA		1,330,500.00	1,260,600.00	69,900.00	5.54
5107	Prestaciones Sociales		26,121,718.00	20,242,073.00	5,879,645.00	29.05
510701	Vacaciones		4,236,389.00	3,282,834.00	953,555.00	29.05
510702	Cesantías		6,519,061.00	5,051,709.00	1,467,352.00	29.05
510703	Intereses a las cesantías		782,285.00	606,208.00	176,077.00	29.05
510704	Prima de vacaciones		2,888,447.00	2,238,296.00	650,151.00	29.05
510705	Prima de navidad		6,017,595.00	4,663,114.00	1,354,481.00	29.05
510706	Prima de servicios		5,332,513.00	4,132,235.00	1,200,278.00	29.05
510707	Bonificación especial de recreación		345,428.00	267,677.00	77,751.00	29.05
5120	Impuestos Contribuciones y Tasas		1,828,033.00	1,276,755.00	551,278.00	43.18
512002	Cuota de fiscalización y auditaje		1,828,033.00	1,276,755.00	551,278.00	43.18
53	PROVISIONES	29.2	2,625,182.47	3,399,393.11	(774,210.64)	(22.77)
5360	Depreciacion de Propiedad Planta y Equipo		2,433,969.54	3,208,180.18	(774,210.64)	(24.13)
536006	Muebles, enseres y equipo de oficina		239,175.15	239,175.15	0.00	0.00
536007	Equipos de comunicación y computación		2,194,794.39	2,969,005.03	(774,210.64)	(26.08)
5366	Amortización de Activos Intangibles		191,212.93	191,212.93	0.00	0.00
536604	Derechos		26,109.69	26,109.69	0.00	0.00
536605	Licencias		108,851.94	108,851.94	0.00	0.00
536606	Softwares		56,251.30	56,251.30	0.00	0.00
55	GASTO PÚBLICO SOCIAL	29.4	770,000.00	0.00	770,000.00	0.00
5507	Desarrollo comunitario y bienestar social		770,000.00	0.00	770,000.00	0.00
550706	Asignación de bienes y servicios		770,000.00	0.00	770,000.00	0.00
58	OTROS GASTOS	29.7	701.00	0.00	701.00	0.00
5804	Financieros		701.00	0.00	701.00	0.00
580490	Otros gastos financieros		701.00	0.00	701.00	0.00
	TOTAL GASTOS		106,784,704.47	97,496,356.11	9,288,348.36	9.53

RESULTADO DEL EJERCICIO		93,503,742.24	260,814,721.32	(167,310,979.08)	-64
--------------------------------	--	----------------------	-----------------------	-------------------------	------------



LUIS GONZALO GOMEZ GUERRERO
Director General



EZEQUIEL SUAREZ VILLABONA
Subdirector Administrativo y Financiero

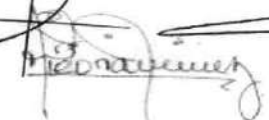

MARIA VICTORIA RAMIREZ RANGEL
Contador Público
T.P. 59016-T



IMEBU
ALCALDÍA MUNICIPAL DE BUCARAMANGA
CALLE VICTOR GONZÁLEZ 38 1305123 17000000
BUCARAMANGA - COLOMBIA

INSTITUTO MUNICIPAL DE EMPLEO Y FOMENTO EMPRESARIAL DEL MUNICIPIO DE BUCARAMANGA - IMEBU

NIT. 804.014.968-1

ESTADO DE CAMBIOS EN EL PATRIMONIO COMPARATIVO
PERIODOS CONTABLES TERMINADOS 31/01/2022 Y 31/01/2021
(Cifras expresadas en pesos Colombianos COP)

**GOBERNAR
ES HACER**

PATRIMONIO

Saldo Del Patrimonio a 31 de Enero de 2021	14,312,202,531.73	
Variaciones		5,612,725,390.59
Saldo Del Patrimonio a 31 de Enero de 2022	19,924,927,922.32	

3	PATRIMONIO	2022	2021	VARIACIÓN
31	Patrimonio de las Entidades de Gobierno			
3105	Capital fiscal	14,998,957,927.21	14,998,957,927.21	0.00
3109	Resultado de Ejercicios Anteriores	4,832,466,252.87	-947,570,116.80	5,780,036,369.67
3110	Resultado del ejercicio	93,503,742.24	260,814,721.32	-167,310,979.08

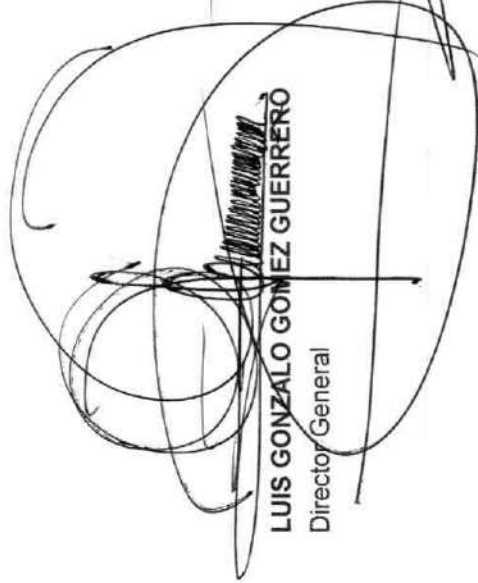
LUIS GONZALO GÓMEZ GUERRERO
Director General

EZEQUIEL SUÁREZ VILLABONA
Subdirector Administrativo y Financiero

MARIA VICTORIA RAMIREZ RANGEL
Contador Público
T.P. 59016-T



**INSTITUTO MUNICIPAL DE EMPLEO Y FOMENTO EMPRESARIAL DEL MUNICIPIO DE
BUCARAMANGA - IMEBU**

NOTA 1. – ENTIDAD REPORTANTE

1.1. Identificación y funciones

Establecimiento Público de orden Municipal, dotado de personería jurídica, autonomía administrativa y financiera, con patrimonio independiente, adscrito a la secretaria de Desarrollo Social del Municipio de Bucaramanga, creado mediante Acuerdo Municipal 030 de 2002.

El IMEBU se encuentra clasificado tributariamente por la Dirección de Impuestos y Aduanas Nacionales – DIAN, con el número de identificación tributaria NIT 804.014.968-, con domicilio principal en la Calle 48 # 28-40 piso 2, en la ciudad de Bucaramanga.

Función Social: El IMEBU tiene por objeto social el impulso de la política municipal de empleo y fomento de la empresa.

Misión: Liderar, orientar, coordinar y socializar todas las acciones de los sectores público y privado para mejorar la calidad de vida de las familias, mediante la solución de sus necesidades de empleo y el impulso de programas de fomento empresarial, utilizando para ello los elementos establecidos por la Ley.

Visión: Durante los próximos cuatro años lograremos hacer del IMEBU un epicentro del desarrollo empresarial y de empleabilidad, que permita el mejoramiento de calidad de vida de sus habitantes y ser un referente a nivel nacional. Lograremos crear las innovaciones sociales que le proporcionarán a la ciudad la fuente de soluciones a los más importantes problemas sociales, creando el capital social, el sentido de solidaridad y responsabilidad social a partir de la confianza en las instituciones públicas y privadas.

1.2 Declaración de cumplimiento de Marco Normativo y limitaciones

En la Resolución 533 de octubre 8 de 2015, la Contaduría General de la Nación incorpora, como parte integral del régimen de contabilidad pública, la estructura del marco normativo para entidades de gobierno, la cual está conformada por: el marco conceptual para la preparación y presentación de información financiera; las normas para el reconocimiento, medición, revelación y presentación de los hechos económicos; los procedimientos contables; las guías de aplicación; el catálogo general de cuentas y la doctrina contable pública.

El IMEBU da cumplimiento al Régimen Jurídico contable, aplicando las normas contables de Información financiera y de aseguramiento de la información para garantizar la transparencia

de sus operaciones económicas de conformidad con las normas internacionales de Información Financiera (NIIF) y el marco normativo contable para las empresas del sector Público (NICSP) vigente y oficializado por la Contaduría General de la Nación.

Mediante Resolución 111 de diciembre 20 de 2017, se incorporó al Marco Normativo para Entidades de Gobierno, el procedimiento contable para el registro de los procesos judiciales, arbitrajes, conciliaciones extrajudiciales y embargos sobre cuentas bancarias y se modifica el Catálogo General de cuentas de dicho marco normativo.

Mediante Resolución 016 de febrero 19 de 2018, el IMEBU incorporó el procedimiento para la evaluación de Control Interno Contable.

Procesos Judiciales: La entidad registró en el sistema ECO_FINANCIERO las demandas laborales instauradas por exfuncionarios y la demanda administrativa, según la certificación expedida por el asesor jurídico, donde menciona la probabilidad de suceso de cada demanda, las cuales fueron reclasificadas al corte del mes de diciembre de 2021 mediante certificación expedida por el Asesor Jurídico.

Aplicación del Marco Normativo para Entidades de Gobierno

Para el proceso contable en el reconocimiento de las transacciones, hechos y operaciones y para preparar y presentar sus estados contables, el IMEBU, está aplicando las directrices del nuevo marco normativo para Entidades de Gobierno expedido por la Contaduría General de la Nación, el cual está conformado por: el Marco Conceptual para la Preparación y Presentación de Información Financiera; las Normas para el Reconocimiento, Medición, Revelación y Presentación de los Hechos Económicos; los Procedimientos Contables; las Guías de Aplicación; el Catálogo General de Cuentas; y la Doctrina Contable Pública e incorpora reglamentación desarrollada por la fundación IFRS para aplicabilidad de las normas internacionales de la información financiera.

Para el reconocimiento patrimonial de los hechos financieros, económicos y sociales se aplicó la base de causación y para el reconocimiento de la ejecución presupuestal se utilizó la base de caja en los ingresos y el compromiso en los gastos.

Para elaboración de las Notas a los estados financieros se aplicó la Resolución N°, 193 de diciembre 3 de 2020, "Por la cual se modifica el artículo 2° de la Resolución 441 de 2019 y se adiciona un párrafo al artículo 16 de la Resolución 706 de 2016, relacionado con la "PLANTILLA PARA LA PREPARACION Y PRESENTACION UNIFORME DE LAS NOTAS A LOS ESTADOS FINANCIEROS".

Aplicación del Catálogo General de Cuentas

El Catálogo General de Cuentas (CGC) para Entidades de Gobierno será empleado para efectos de registro, identificación, preparación, revelación de Estados Contables y reporte de información financiera a la Contaduría General de la Nación, según Resolución 620 de 2015, modificada por la Resolución 468 de 2016, además se ciñen a las disposiciones establecidas por la Contaduría General de la Nación y el Ministerio de Hacienda y Crédito Público.

Aplicación de Normas Técnicas de Contabilidad Pública

Los Estados Financieros reflejan los efectos de las transacciones y otros sucesos agrupados por elementos. Los elementos relacionados directamente con la medida de la situación financiera son los activos, los pasivos y el patrimonio. Los elementos directamente relacionados con la medida del rendimiento financiero son los ingresos y los gastos.

Las características fundamentales hacen referencia a la información financiera de propósito general que deben tener los siguientes atributos para que sea útil a los usuarios: Relevancia y Representación Fiel.

Las características de mejora que optimizan la utilidad de la información financiera son: comparabilidad, verificabilidad, oportunidad y comprensibilidad.

Los principios de contabilidad se aplican en diferentes etapas del proceso contable: Negocio en marcha, devengo, esencia sobre forma, uniformidad, no compensación y periodo contable.

Los libros de Contabilidad del IMEBU, se encuentran en medio magnético en el software de la Entidad GD_ECO, el Decreto Ley 0019 de 2012, en su artículo 56 consagra la posibilidad de llevar en archivos electrónicos todos los libros oficiales; en ellos se encuentran las operaciones realizadas por la administración, con sus debidos soportes los cuales se encuentran en la Subdirección administrativa y financiera. Dicha documentación tiene respaldo en la aplicación en línea que se encuentra en la nube y la información contable reposa en el servidor del proveedor del sistema.

Acciones de mejora.

El Proceso contable del Instituto Municipal de Empleo se ve afectado por diversos aspectos o situaciones de tipo administrativo. Con la aplicación de acciones como las que se describen a continuación en el proceso contable, la entidad ha venido mejorando características de la información.

❖ Control y seguimiento al Sistema de Información mediante interfaces que permiten la incorporación de hechos económicos realizados directamente, en las diferentes áreas, con el fin de eliminar la elaboración de los registros contables manuales, como el caso del área de nómina, inventarios, conciliaciones de tesorería donde se ha parametrizado los diferentes conceptos, alimentándose la información en forma automática.

Fueron debidamente incorporados todos los procesos judiciales en contra de la entidad, los cuales deben ser valorados trimestralmente por parte de la oficina Jurídica, objeto de ajustes y mejoramiento continuo, con el propósito de obtener reportes contables más útiles y eficientes que permitan reflejar la situación de los procesos en forma fidedigna

1.3 Base normativa y periodo cubierto

Los presentes estados financieros con corte intermedio comparativo de 2021 - 2020, están conformados por el Estado de Situación Financiera, el Estado de Resultados, el Estado de Cambios en el Patrimonio con sus notas y revelaciones del IMEBU; se elaboraron con base en los criterios establecidos en el Marco Normativo para Entidades de Gobierno, Resolución 533 de 2015 y sus modificaciones y se encuentran debidamente firmados por el Director General, el Subdirector Administrativo y Financiero y el Profesional Universitario Contador del Instituto Municipal de Empleo y Fomento Empresarial del Municipio de Bucaramanga.

Las notas a los estados financieros, fueron elaboradas de conformidad con la Resolución 484 de 2017, por la cual se modifican el anexo de la Resolución 533 de 2015 en lo relacionado con las Normas para el Reconocimiento, Medición, Revelación y Presentación de los Hechos Económicos del Marco Normativo para Entidades de Gobierno y el artículo 4 de la Resolución 533 de 2015 y se dictan otras disposiciones, la Resolución 441 del 26 de diciembre de 2019, por la cual se incorpora a la Resolución 706 la plantilla para el reporte uniforme de las notas a los estados financieros a la Contaduría General de la Nación y la disponibilidad de anexos de apoyo para su preparación y la Resolución 193 del 03 de diciembre de 2020, " Por la cual se modifica el Artículo 2° de la Resolución No. 441 de 2019 y se adiciona un parágrafo al artículo 16 de la Resolución 706 de 2016, cumpliendo con la estructura uniforme detallada en el documento anexo denominado "PLANTILLA PARA LA PREPARACIÓN Y PRESENTACIÓN UNIFORME DE LAS NOTAS A LOS ESTADOS FINANCIEROS".

La publicación trimestral de los estados financieros básicos comparativos con sus respectivas notas 2021-2020 es realizada posteriormente al reporte ante la contaduría General de la Nación a través del Consolidador de Hacienda Pública CHIP de forma trimestral, y la publicación mensual a través de la página web del Instituto, www.imebu.gov.co una vez sean presentados ante el Comité Financiero, para de esta forma dar cumplimiento al numeral 36, artículo 34 de la Ley 734 de 2002, así mismo se procede a la presentación ante el Consejo Directivo, para la aprobación según lo contempla el acuerdo 030 de 2.002, el cual señala en su artículo décimo cuarto "Funciones Consejo Directivo literal C- Aprobar el presupuesto del instituto, lo estados financieros del año inmediatamente anterior y los mensuales, así como los traslados y adiciones

presupuestales requeridos para el cumplimiento de los objetivos siempre y cuando la ley no establezca algo diferente”.

Con resolución No. 136 de 2015 el Instituto Municipal de Empleo y Fomento Empresarial de Bucaramanga, constituyó el Comité Financiero como un organismo asesor y ejecutor de las actividades financieras, dependientes de la Dirección General, acto administrativo el cual ha sido modificado parcialmente, con la Resolución 054 de Noviembre de 2016, donde se adicionan algunas funciones al Comité financiero, con la Resolución 077 de Octubre de 2017 y con la Resolución N° 024 de Marzo 28 de 2019 que señala que la reunión del comité se llevará a cabo los 25 de cada mes o siguiente día hábil.

1.4. Forma de Organización y/o Cobertura

Para atender su cometido estatal el Instituto Municipal de empleo y fomento empresarial del Municipio de Bucaramanga cuenta actualmente con una planta de diez (10) funcionarios y realiza la contratación de personal por servicios técnicos y profesionales de tal forma que pueda garantizar cada uno de los servicios requeridos por la comunidad.

La estructura organizacional es la siguiente:

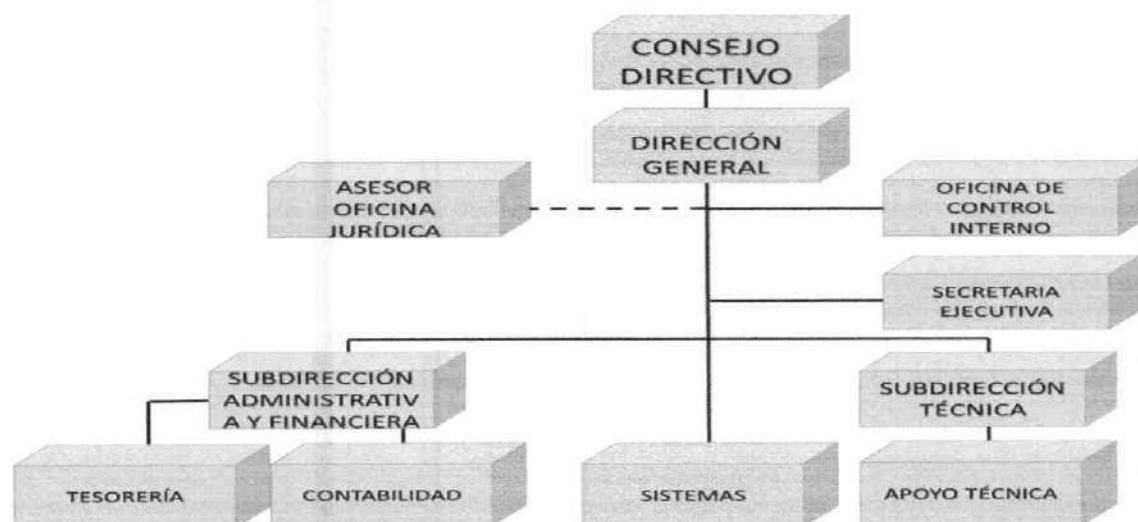

El IMEBU cuenta con una planta de personal de diez (10) funcionarios catalogados así: cuatro (4) funcionarios del nivel directivo, donde tres (3) de ellos son de libre nombramiento y remoción

**NOTAS EXPLICATIVAS A LOS ESTADOS FINANCIEROS
ENERO 31 DE 2022 - ENERO 31 DE 2021**

y uno (1) nombrado por periodo fijo de cuatro (4) años, del nivel profesional cuatro (4) funcionarios conformados por tres (3) de libre nombramiento y remoción y uno (1) de carrera administrativa, el cargo de asesor jurídico y el asistencial son de libre nombramiento y remoción; planta de donde se originan las obligaciones laborales representadas en salarios y las demás prestaciones sociales que establece la norma.

Nivel	Total de empleos
Directivo	4
Asesor	1
Profesional	4
Asistencial	1
TOTAL	10

NOTA 2. BASES DE MEDICIÓN Y PRESENTACIÓN UTILIZADAS

Las bases de medición y presentación utilizadas en la elaboración de los Estados Financieros del Instituto Municipal de Empleo y Fomento Empresarial del Municipio de Bucaramanga con corte a diciembre 31 de 2021–2020, corresponden a:

2.1. Bases de medición

Los estados financieros del Instituto Municipal de Empleo y Fomento Empresarial del Municipio de Bucaramanga con corte a enero 31 de 2021–2020, han sido preparados sobre la base de medición de costo histórico.

2.2. Moneda funcional y de presentación, redondeo y materialidad

Los estados financieros del Instituto Municipal de Empleo y Fomento Empresarial del Municipio de Bucaramanga con corte a enero 31 de 2021–2020, son presentados en pesos colombianos (COP), que constituye la moneda funcional de Colombia.

El redondeo presentado en los estados financieros y en las notas con corte a enero 31 de 2021–2020, corresponde a pesos colombianos (COP).

2.3. Tratamiento de la moneda extranjera

Durante la presentación de la información contable correspondiente a la vigencia 2021, con corte a enero 31 de 2021–2020 no se han presentado transacciones en moneda extranjera.



2.4. Hechos ocurridos después del periodo contable

En los estados financieros del Instituto Municipal de Empleo y Fomento Empresarial del Municipio de Bucaramanga, se relaciona el ajuste correspondiente al menor valor registrado en el 2019, en la contabilización de las licencias de Leasing financiero con Colombia Telecomunicaciones por valor de (\$18.398.916,00) mediante nota contable NC 21-00022 de 31 de agosto, el registro se realizó de acuerdo a las políticas contables establecidas para el Imebu en lo relacionado con hechos ocurridos después del cierre del periodo contable.

NOTA 3. JUICIOS, ESTIMACIONES, RIESGOS Y CORRECCIÓN DE ERRORES CONTABLES.

3.1. Juicios

El Instituto Municipal de Empleo y Fomento Empresarial del Municipio de Bucaramanga aplica las políticas contables establecidas por la Contaduría General de la Nación y contenidas en el Marco Normativo para entidades de gobierno de manera uniforme para transacciones, hechos y operaciones que sean similares.

3.2. Estimaciones y supuestos

El Instituto Municipal de Empleo y Fomento Empresarial del Municipio de Bucaramanga, realiza las mejores estimaciones posibles para determinadas partidas de los estados financieros que no se pueden valorar con exactitud. El uso de estimaciones razonables es una parte fundamental en la preparación de estados financieros.

El Instituto Municipal de Empleo y Fomento Empresarial del Municipio de Bucaramanga revisa, y de ser necesario, ajusta las estimaciones cuando cambian las circunstancias en las que se basó o cuando hay nueva información disponible. Lo anterior, no implica que las estimaciones se encuentren relacionadas con periodos anteriores ni tampoco que constituyan la corrección de un error, por lo cual su aplicación es prospectiva.

Los efectos que se deriven de un cambio en una estimación contable se aplican de manera prospectiva afectando, bien el resultado del periodo en el que tenga lugar el cambio si afecta solamente este periodo, o bien el resultado del periodo del cambio y de los periodos futuros que afecte.

No obstante, si el cambio en una estimación contable origina cambios en activos o pasivos o se relaciona con una partida del patrimonio, este se reconocerá a través de un ajuste en el valor en libros del activo, pasivo o patrimonio en el periodo en el que se presente el cambio.

Cuando al Instituto Municipal de Empleo y Fomento Empresarial del Municipio de Bucaramanga le resulte difícil distinguir si un cambio es un cambio de estimación contable o de una política contable, éste es tratado como un cambio en una estimación contable, como lo establece la política contable de cambios en las estimaciones contables y corrección de errores.

Durante la presentación definitiva con corte a diciembre 31 de 2021 no se presentaron cambios en las estimaciones contables.

3.3. Correcciones contables

Durante la vigencia 2021, se llevó a cabo el proceso de depuración contable permanente y sostenible de conformidad con el numeral 3.2.15 de la Resolución 193 de mayo 05 de 2016, emitida por la Contaduría General de la Nación.

Para la presentación con corte a enero 31 de 2021–2020 no se presentó corrección de errores de periodos anteriores.

NOTA 4. RESUMEN DE POLÍTICAS CONTABLES

- ❖ **Efectivo y Equivalentes al Efectivo:** Comprende tanto el **efectivo** como los depósitos bancarios a la vista. Los **equivalentes al efectivo** son inversiones a corto plazo de gran liquidez, que son fácilmente convertibles en importes determinados de **efectivo**, estando sujetos a un riesgo poco significativo de cambios en su valor.
- ❖ **Cuentas por cobrar:** Las cuentas por cobrar representan derechos de cobro que se espera recibir en efectivo. Las cuentas por cobrar representan sumas que adeudan las entidades a una empresa por la venta de productos y servicios. El IMEBU reconocerá como cuentas por cobrar, los derechos adquiridos en desarrollo de sus actividades, de las cuales se espere, a futuro, la entrada de un flujo financiero fijo o determinable, a través de efectivo, equivalentes a efectivo.
- ❖ **Propiedades, planta y equipo:** Son los utilizados para propósitos administrativos o para producir bienes o prestar servicios. Estos se caracterizan porque no están disponibles para la venta y se espera usarlos durante más de un periodo. La Propiedad, Planta y Equipo está compuesta por: Maquinaria y Equipo, muebles y enseres y equipo de oficina, equipo de comunicación y computación. El Imebu reconocerá dentro de su propiedad planta y equipo tanto los activos adquiridos con recursos propios como los activos producto de traslado de bienes entre entidades públicas de acuerdo con el grado de tenencia y control de estos bienes e independiente de la titularidad y derecho de dominio de los mismos.

- ❖ Otros Activos: Representa los Recursos entregados en Administración a los diferentes operadores como son CORFAS, COOPFUTURO y FUNDESAN mediante Contratos de Apoyo a Programas de Interés Público, como un Fondo rotatorio, para el cumplimiento del Plan de Desarrollo y el Objeto social del Imebu.
- ❖ Activos Intangibles: Esta política aplica para aquellas erogaciones que tengan el carácter de intangibles, es decir, sin apariencia física y de carácter no monetario, sobre los cuales el Imebu tiene el control, espera obtener beneficios económicos futuros y puede realizar mediciones fiables. Incluye software y derechos de uso de licencias para funcionamiento y cumplir de esta forma con la Ley 602 de Derechos de autor, además relaciona los Comodatos con los inmuebles de Kennedy y Café Madrid.
- ❖ Cuentas por pagar: El IMEBU reconocerá como cuentas por pagar las obligaciones adquiridas por la entidad con terceros, originadas en el desarrollo de sus actividades y de las cuales se espere, a futuro, la salida de un flujo financiero fijo o determinable a través de efectivo, equivalentes al efectivo u otro instrumento, como puede ser: recaudos a favor de terceros, pago de impuestos, servicios públicos, créditos judiciales, proveedores, arrendamientos, aportes patronales y parafiscales, cuota de fiscalización y auditaje y acreedores.
- ❖ Beneficios a empleados: IMEBU reconocerá el costo de todos los beneficios a los empleados a los que éstos tengan derecho, como resultado de servicios prestados a la entidad durante el periodo sobre el que se informa.
- ❖ Pasivos Estimados: La oficina jurídica deberá listar el informe de procesos en contra del IMEBU en donde establecerá: Porcentaje de probabilidad de desembolso de recursos por parte de la entidad (probabilidad de perder o ser condenado en el juicio). Clasificar el porcentaje anterior entre probable, posible y remoto, según la tabla creada para este fin. Estimación fiable de los recursos que deba pagar la empresa por un fallo adverso (no necesariamente es igual a las pretensiones del demandante).
- ❖ Ingresos: Corresponde a la entrada de beneficios económicos, generados durante el periodo contable, surgidos en el curso de las actividades ordinarias de la entidad, siempre que tal entrada de lugar a un aumento en el patrimonio bien sea por el aumento del activo o por la disminución del pasivo.
- ❖ Transferencias y subvenciones: Las **transferencias** tienen por objeto una entrega dineraria o en especie entre los distintos agentes de las administraciones públicas, y de estos a otras entidades públicas o privadas y a particulares, y viceversa, todas ellas sin contrapartida

directa por parte de los beneficiarios, destinándose a financiar operaciones o actividades no singularizadas. Las **subvenciones** tienen por objeto una entrega dineraria o en especie entre los distintos agentes de las administraciones públicas, y de estos a otras entidades públicas o privadas y a particulares, y viceversa, todas ellas sin contrapartida directa por parte de los beneficiarios, destinándose a un fin, propósito, actividad o proyecto específico, con la obligación por parte del beneficiario de cumplir las condiciones y requisitos que se hubieran establecido o, en caso contrario, proceder a su reintegro.

- ❖ Gastos: El IMEBU reconocerá un gasto, cuando surja un decremento en los beneficios económicos futuros en forma de salida o disminuciones del valor de activos o bien el surgimiento de obligaciones, además de que pueda ser medido con fiabilidad.
- ❖ Cuentas de orden: Para el registro de bienes propiedad de terceros recibidos en custodia mediante Escritura Publica transcrita como Comodato, Activos totalmente depreciados y figuran en el inventario como elementos de control, litigios y demandas que se revelan en estados financieros de acuerdo con la probabilidad de suceso, según lo establece la norma

El Instituto Municipal de Empleo y Fomento Empresarial del Municipio de Bucaramanga realiza una gestión continua del cumplimiento de sus Políticas Contables y administrativas y del reporte de información financiera a los respectivos entes reguladores y demás usuarios interesados.

Para tales efectos, los Directivos del IMEBU, son responsables de monitorear que los equipos de trabajo den cumplimiento en sus actividades diarias a la aplicación de estas Políticas Contables.

Mediante Resolución 117 de diciembre 26 de 2017, el IMEBU aprobó el Manual para la Implementación de Políticas Contables y fue actualizado mediante Resolución 102 de diciembre de 2019 a Manual Operativo de políticas y procedimientos contables.

La responsabilidad de actualizar las políticas contables recae sobre el Profesional con funciones de contador del IMEBU, en función de las modificaciones de la normatividad expedida por la Contaduría General de la Nación, mientras que es responsabilidad de la administración en cabeza del director general, la actualización del componente administrativo de la misma.

El IMEBU implementó a partir de 2017 la migración al nuevo sistema de Gestión Financiera denominado GD-ECO en su versión WEB y se cargó la información a la nube en 2019; en este nuevo sistema se integra contabilidad, presupuesto, tesorería nómina e inventarios. En el módulo de inventarios generamos la depreciación mensual y en el módulo de nómina se genera la provisión mensual de prestaciones sociales de los funcionarios de planta; en lo que se refiere al manejo de responsabilidades de cada usuario esta se genera por cargo y funciones; el sistema genera los informes a rendir a los entes de control y Dirección de Impuestos y Aduanas

Nacionales DIAN; el objetivo de la integración del software es encaminar la Entidad hacia el logro de altos niveles de gestión, bajo los principios de eficiencia, eficacia y transparencia.

Ejecución de Ingresos

Los ingresos del Instituto, provienen específicamente de los aportes que le son girados del Municipio, según Acuerdo 028 de diciembre de 2004, el cual modificó el artículo noveno literal a) del acuerdo 030 de 2.002, para desarrollar los programas y metas trazados; igualmente el Instituto puede recibir donaciones que provengan de Entidades públicas y privadas, nacionales e Internacionales, así como el producto de sus operaciones incluyendo rendimientos financieros, recuperaciones y utilidades, los recursos que el Municipio de Bucaramanga destine para programas de generación de empleo y fomento empresarial, las partidas que se apropien en el presupuesto del Municipio de Bucaramanga como aportes al Instituto y los recursos que se establezcan mediante leyes, ordenanzas y acuerdos municipales.

Ejecución de Gastos

De acuerdo a los Estatutos internos del Instituto adoptados según Acuerdo de Consejo Directivo 001 de Enero 22 de 2003 en el artículo 9°, Parágrafo: "Para la elaboración y aprobación del presupuesto, el Consejo Directivo distribuirá los recursos del Instituto así: 70% para Inversión y 30% para funcionamiento", esta directriz no se aplica debido a que mediante acuerdo 028 de 2004 en el parágrafo Primero: establece un aporte anual al Instituto hasta por la suma de \$1.280.000.000, que serán reajustados anualmente de acuerdo al IPC del año inmediatamente anterior, por esta razón el presupuesto de la Entidad se disminuyó considerablemente, afectando el cumplimiento a lo que establece la norma, en cuanto a su distribución porcentual.

Listado de Notas que no aplican al Instituto Municipal de Empleo y Fomento Empresarial del Municipio de Bucaramanga:

- Nota 8.- Préstamos por Cobrar
- Nota 9.- Inventarios
- Nota 11.- Bienes Uso Público, históricos y culturales
- Nota 12.- Recursos Naturales no Renovables (RNNR)
- Nota 13.- Propiedades de Inversión
- Nota 15.- Activos Biológicos
- Nota 16.- Otros derechos y garantías
- Nota 17.- Arrendamientos
- Nota 18.- Costos de Financiación
- Nota 19.- Emisión y Colocación de títulos de deuda
- Nota 20.- Prestamos por pagar
- Nota 24.- Otros pasivos

- Nota 25.- Activos y Pasivos contingentes
 Nota 30.- Costos de Ventas
 Nota 31.- Costos de Transformación
 Nota 32.- Acuerdos de concesión – Entidad concedente
 Nota 33.- Administración de Recursos de seguridad social en pensiones
 Nota 34.- Efectos de las variaciones en las tasas de cambio de la moneda extranjera
 Nota 35.- Impuesto a las Ganancias
 Nota 36.- Combinación y traslado de Operaciones
 Nota 37.- Revelaciones sobre el estado de flujo de efectivo

NORMA CONTABLE ACTIVOS

Los activos representan recursos controlados por la entidad, producto de sucesos pasados de los cuales espera obtener beneficios futuros. Para que el IMEBU pueda reconocer un activo, el flujo de los beneficios debe ser probable y la partida debe tener un costo o valor que pueda medirse con fiabilidad.

NOTA 5 EFECTIVO Y EQUIVALENTES AL EFECTIVO

CAJA MENOR

CÓDIGO	DETALLE	NOTA	2022	2021	Variación Absoluta	Variación Relativa
1105	Caja		916.667,00	999.379,00	(82.712,00)	(8,28)
110502	Caja menor		916.667,00	999.379,00	(82.712,00)	(8,28)

Atendiendo lo dispuesto en el título 5 artículo 2.8.5.4 del decreto 1068 de 2015 único reglamentario del Ministerio de Hacienda y Crédito Público el cual establece que las cajas menores se constituirán y funcionarán para cada vigencia fiscal, por lo que mediante Resolución 013 de enero 27 de 2022, se crea la caja menor del Instituto: *"Por la cual se constituye, ordena la apertura y se encarga a un funcionario de la caja menor para la vigencia 2022"*.

Los recursos administrados a través de la caja menor son objeto de arqueos y conciliaciones para de esta forma verificar y controlar el manejo del efectivo y la fiabilidad de la información relacionada en cada rubro, el objetivo de ésta es sufragar gastos menores y de carácter urgente, los rubros aprobados para tal fin son:

- 2.1.2.02.01.002.** Productos alimenticios, bebidas y tabaco, textiles, prendas de vestir y productos de cuero.
- 2.1.2.02.02.006** Servicios de alojamiento, servicios de suministro de comidas y bebidas, servicios de transporte y servicios de distribución de electricidad, gas y agua.

2.1.2.02.02.008

Servicios prestados a las empresas y servicios de producción

REVELACIONES

La funcionaria que ejerce las funciones de secretaria ejecutiva es la persona delegada por el Ordenador del gasto como cuentadante de la caja menor y se encuentra amparada por la póliza global que el Instituto adquirió para la vigencia 2021-2022.

La cuantía de la caja menor para la vigencia 2022, de acuerdo con el Decreto 2768 de diciembre 28 de 2012 del MHCP está enmarcada en el rango dos de 3.898 a 7.796 SMMLV y fue considerado por la suma de once (11) SMMLV.

5.1. DEPOSITOS EN INSTITUCIONES FINANCIERAS

Este grupo incluye las cuentas representativas de los recursos de liquidez inmediata en los depósitos en instituciones financieras (cuentas de ahorro y corrientes) y demás fondos, disponibles para el cumplimiento de las funciones de cometido estatal; a continuación, se presenta la conformación del efectivo al corte presentado que corresponde a enero 31 de 2022 comparado con el periodo de 2021.

CÓDIGO	DETALLE	NOTA	2022	2021	Variacion Absoluta	Variacion Relativa
1110	Depositos en Instituciones Financieras	5.1	4.454.319.951,92	1.972.785.327,08	2.481.534.624,84	125,79
111005	Cuenta corriente		95.347,00	95.373,00	(26,00)	(0,03)
111006	Cuenta de ahorro		4.454.224.604,92	1.972.689.954,08	2.481.534.650,84	125,79

Los saldos reflejados al cierre contable intermedio el cual corresponde al mes de enero 31 de 2022 corresponde a transferencia mensual del municipio, para el funcionamiento y el cumplimiento del plan de desarrollo, valores que fueron consignados en cuentas corriente del banco Colpatría, institución financiera de amplio reconocimiento, cobertura nacional y debidamente vigilados por la Superintendencia Financiera, tal y como lo exige la normatividad vigente para la administración de recursos financieros del estado.

El disponible en bancos incluye recursos destinados a cubrir las cuentas por pagar generadas al corte de la vigencia 2021 relacionadas mediante Resolución 001 de enero 3 de 2022, "Por medio de la cual se constituyen las cuentas por pagar de la vigencia 2021, los pasivos estimados a 31 de diciembre de 2021 en el Instituto Municipal de empleo y fomento empresarial del Municipio de Bucaramanga".

**NOTAS EXPLICATIVAS A LOS ESTADOS FINANCIEROS
ENERO 31 DE 2022 - ENERO 31 DE 2021**

Partidas conciliatorias bancarias.

Las conciliaciones bancarias se realizan mensualmente y las partidas conciliatorias de la vigencia 2021 fueron debidamente consignadas, dando cumplimiento a lo dispuesto en el artículo 879 del estatuto tributario numeral 9, el cual establece *"El manejo de recursos públicos que hacen las tesorerías de las entidades territoriales estarán exentas del gravamen de los movimientos financieros"*.

El saldo generado a la fecha de cierre intermedio, correspondiente al mes de enero de 2022 está conformado por los recursos registrados en las cuentas de Ahorros y Corriente las cuales se manejan en:

- Colpatria inversión (número 0402014815) se registra el recaudo de las transferencias que realiza la Alcaldía de Bucaramanga y los intereses generados mensualmente.
- La cuenta Fondos microempresarios (número 0402014816) corresponde a recursos de destinación específica y el recaudo de los convenios que se han vencido con los operadores durante la vigencia 2021, (FUNDESAN, CORFAS Y COOPFUTURO) y los respectivos rendimientos financieros.
- Davivienda refleja saldos de funcionamiento de vigencias anteriores.

REVELACIONES

CÓDIGO	DETALLE	NOTA	2022	2021	Variación Absoluta	Variación Relativa
1132	Efectivo de uso restringido		11.255.250,28	0,00	11.255.250,28	0,00
113210	Depósitos en instituciones financieras		11.255.250,28	0,00	11.255.250,28	0,00

La cuenta de Davivienda 046001012304 se encuentra en proceso de revisión, para liberación de saldos, se encontró en acción adelantada por la Profesional Universitaria Tesorera, el embargo 449749 con radicado 20160020300 a nombre de Complemento Humano por valor de \$200.000.000,00, una vez se desarchiven los procesos relacionados se deberá reclasificar si da a lugar, teniendo en cuenta que el juzgado Sexto administrativo oral de Bucaramanga no profirió auto de desembargo a la cuenta de ahorros.

De acuerdo con certificación expedida por la profesional universitaria tesorera, se reclasificó el saldo de la cuenta Bancolombia a efectivo de uso restringido, debido a que se encuentra embargado por Funesalud por valor de \$15.023.300,00 con radicado de proceso 20160022700, este proceso se encuentra en trámite para sentencia.

NOTA 6. INVERSIONES E INSTRUMENTOS DERIVADOS

Corresponde a las inversiones en las que el IMEBU tiene participación en otras entidades, las cuales se valoran y actualizan por los métodos de valor de mercado, al costo.

El tratamiento contable de las inversiones e instrumentos derivados, presentado en el Estado de Situación Financiera con corte intermedio a enero 31 de 2022 - 2021 se llevó a cabo teniendo en cuenta lo establecido en las Políticas Contables con respecto a Inversiones de Administración de Liquidez.

6.1.2 INVERSIONES DE ADMINISTRACION DE LIQUIDEZ AL COSTO

CÓDIGO	DETALLE	NOTA	2022	2021	Variación Absoluta	Variación Relativa
12	INVERSIONES E INSTRUMENTOS DERIVADOS	(6)	543.700.232,88	543.700.232,88	0,00	0,00
1224	Inversiones de Administración de Liquidez al Costo	6.1.2	588.777.000,00	588.777.000,00	0,00	0,00
122413	Acciones Ordinarias		588.777.000,00	0,00	588.777.000,00	0,00
12241301	Acciones Ordinarias Metrolínea S.A.		588.777.000,00	0,00	588.777.000,00	0,00
122490	Otras inversiones de administración de liquidez al costo		0,00	588.777.000,00	(588.777.000,00)	(100,00)
1280	Deterioro Acumulado de Inversiones (cr)	6.1.2.1	(45.076.767,12)	(45.076.767,12)	0,00	0,00
128041	Inversiones de administración de liquidez a costo amortizado		0,00	(45.076.767,12)	45.076.767,12	(100,00)
12804201	Metrolínea S.A.		(45.076.767,12)	0,00	(45.076.767,12)	0,00

Corresponde a 588.777 acciones suscritas y pagadas con Metrolínea S.A., cuyo valor nominal es de \$1.000 cada una, las cuales corresponden a 176.633 acciones con derecho pleno y 412.144 acciones con usufructo de la Nación y se encuentran bajo custodia en la caja fuerte de la Tesorería del Instituto. Con una participación del 4,6%.

En el mes de septiembre se efectúa reclasificación contable, mediante acta de conciliación de operaciones recíprocas 001 realizada con la Revisoría fiscal de Metrolínea, debido a que la Contaduría General de la Nación requirió a Imebu, frente a saldos en el informe con corte a junio 30 de 2021, una vez verificada la información y revisadas las reglas de eliminación se llegó a la conclusión de reclasificar las cuentas de acuerdo con el Catálogo de cuentas que aplica para entidades de Gobierno.

Metrolínea S.A. por el resultado del ejercicio vigencia 2020 entra en causal de disolución al generar una pérdida que disminuye el patrimonio por debajo del 50% del capital suscrito. Pero se debe tener en cuenta dos eventos que indican que METROLINEA S.A. no se encuentra en causal de disolución:

El 09 de diciembre de 2020, la Superintendencia de Puertos y Transporte notificó la admisión en el proceso de reestructuración y recurriendo al artículo 18 de la Ley 550 se suspende el plazo para enervar esta causal.

El gobierno Nacional expide el 31 de diciembre de 2020 la Ley 2069, donde derogó expresamente la causal de disolución por pérdidas y la sustituye por una nueva causal de disolución "por el no cumplimiento de la hipótesis de negocio en marcha al cierre del ejercicio"

Por lo anterior y teniendo en cuenta que el valor intrínseco de la acción de Metrolínea fue certificado con corte a diciembre 31 de 2021 en (8.003,37), certificación expedida en 22 de enero de 2022, la cual está sujeta a cambios teniendo en cuenta que los estados financieros no han sido auditados ni dictaminados por la revisoría fiscal, valor que al registrarse en los estados financieros de Imebu impactaría drásticamente el resultado final, por las razones expuestas se direccionó consulta a la Contaduría General de la Nación, y nos encontramos a la espera de la respuesta respectiva para proceder a efectuar los registros que se indique por parte de la CGN.

6.1.2.1 Deterioro Acumulado de Inversiones

Por las razones expuestas anteriormente se calcula el Deterioro acumulado de inversiones el cual registra el saldo de la fluctuación del valor intrínseco de la acción, con base en la certificación con corte a 30 de diciembre de 2020, expedida por la Revisoría Fiscal de Metrolínea, que para la fecha de corte se encuentra registrado por \$ 962,44 registrando una disminución del valor del deterioro frente al saldo que se encontraba registrado.

NOTA 7 CUENTAS POR COBRAR

CÓDIGO	DETALLE	NOTA	2022	2021	Variación Absoluta	Variación Relativa
1322	Administración del Sistema de Seguridad Social en Salud		0,00	27.181.627,00	(27.181.627,00)	(100,00)
132219	Licencias de maternidad y paternidad		0,00	10.816.399,00	(10.816.399,00)	(100,00)
132220	Incapacidades		0,00	16.365.228,00	(16.365.228,00)	0,00
1384	Otras Cuentas por Cobrar	7.3	58.493.727,00	16.996.867,67	41.496.859,33	244,14
138490	Otras cuentas por cobrar		58.493.727,00	16.996.867,67	41.496.859,33	244,14
1386	Deterioro Acumulado de Cuentas por cobrar (cr)		(8.065.323,09)	0,00	(8.065.323,09)	0,00
138690	Otras cuentas por cobrar		(8.065.323,09)	0,00	(8.065.323,09)	0,00
13869003	Incapacidades y Licencias		(8.065.323,09)	0,00	(8.065.323,09)	0,00

El concepto de cuentas por cobrar definido en el nuevo Catálogo de Cuentas que integra el nuevo Marco Normativo para entidades de gobierno define que incluye los derechos adquiridos por la entidad en desarrollo de sus actividades, de las cuales se espera, a futuro, la entrada de un flujo financiero fijo a través de efectivo.

El grupo de Cuentas por Cobrar se encuentra clasificado con base en el Catálogo General de Cuentas definido por la Contaduría General de la Nación en su Resolución 484 de 2017 y demás normatividad que la modifica, y está comprendido por el saldo de cartera representada en las cuentas por cobrar originadas en el derecho de cobro a favor de la entidad frente a terceros, deudores obligados a devolver recursos derivados de operaciones como incapacidades y los saldos de embargos por títulos judiciales no reintegrados en su totalidad correspondientes a la

vigencia 2017 y 2018, los cuales fueron depurados mediante acta 001 de Octubre 8 de 2021 de Comité de Sostenibilidad contable y Comité de conciliación, registros de ajuste que se pueden evidenciar en las Notas contables 21-00030 y 21-00031 de octubre 31 de 2021.

REVELACIONES CUENTAS POR COBRAR

Dentro del desarrollo del comité de sostenibilidad contable 001 de octubre 8 de 2021 se definió los saldos de las Fundaciones Corporación Gente Viva, Asociación de Profesionales y Técnicos del Campo Colombiano y Corporación para el Desarrollo Social y Administrativo de las Entidades Territoriales precisando los saldos reales, los cuales fueron debidamente ajustados mediante el acta en mención junto con el expediente que forma parte del soporte de depuración de saldos.

7.3 OTRAS CUENTAS POR COBRAR

El IMEBU reconoce como cuentas por cobrar:

Otras cuentas por cobrar	
EPS SURA	262.923,00
SALUDTOTAL	1.159.005,00
E.P.S SANITAS	26.364.515,00
CORPORACION GENTE VIVA	6.681.035,00
EPS FAMISANAR LIMITADA CAFAM-COLSUBSIDIO	844.932,00
SALUDVIDA	9.023.685,00
BANCO COLPATRIA	6,00
CAMARA DE COMERCIO DE BUCARAMANGA	7.500.000,00
ASOCIACION DE PROFESIONALES Y TECNICOS DEL CAMPO COLOMBIANO	6.657.626,00
Totales Para esta Cuenta	58.493.727,00

- Incapacidad de funcionarios que al cierre de vigencia se encuentran activas como EPS SURA, donde responde la solicitud 21122124526277, en la cual consulta por el reconocimiento económico de la incapacidad N°, 0-29535711 correspondiente ROBERTO PABLO BELTRAN FLOREZ, donde se informa que fue pagada correctamente, la incapacidad fue transcrita con fecha de inicio 17 de agosto del 2020 al 29 de agosto del 2020 con duración de 13 días, esta incapacidad es inicial, por tal motivo los dos primeros días están a cargo del aportante, se pagaron 11 días al empleador INSTITUTO MUNICIPAL DE EMPLEO Y FOMENTO EMPRESARIAL DEL MUNICIPIO DE BUCARAMANGA. Adicionalmente, informan que el empleado tiene la incapacidad 0 - 27388679 con fecha de inicio 12 de agosto del 2020 al 16 de agosto del 2020 con diagnostico diferente, sin embargo, a pesar de la respuesta obtenida, se reitera el cobro debido a que la eps presenta un error en la transcripción de la incapacidad, por

**NOTAS EXPLICATIVAS A LOS ESTADOS FINANCIEROS
ENERO 31 DE 2022 - ENERO 31 DE 2021**

lo tanto se procederá a gestionar con la Super salud y la eps Famisanar que registra incapacidad del Ingeniero de sistemas.

- Licencia de maternidad que corresponde a Salud total y Saludvida, donde se relaciona cobro de la ex funcionaria Yaddy Eslendy Rivero, cuyo inicio de cobro se generó desde el mes de octubre de 2019, sin obtener respuesta, ante lo cual en agosto de 2020 fue radicado un derecho de petición al liquidador de Salud Vida EPS en liquidación donde le informan al Imebu que se encuentra aprobado un reconocimiento económico por valor de Seis millones setecientos cinco mil quinientos setenta y cuatro pesos (\$6.705.574), enviando la información requerida para el desembolso el 13 de agosto de 2020 y aceptando el valor relacionado pendiente de pago al imebu en oficio fechado de julio de 2021 y a la fecha no se han trasladado los recursos a favor del imebu.
- Licencia de Maternidad de eps Sanitas de funcionaria activa, la cual se generó en el mes de octubre de 2021, el Instituto realizó las acciones de cobro reembolso de las prestaciones económicas a favor del Instituto.
- Cuenta por cobrar de Cámara de Comercio, por ajuste realizado a cierre de la vigencia, teniendo en cuenta que, en el comprobante de egreso del 13 de diciembre de 2021, de acuerdo con el acta de liquidación allegada se giró mayor valor, por error involuntario, por lo anterior se procede a corregir el acta de liquidación lo cual genera un saldo a favor del Imebu por valor de \$7.500.000,00, los cuales serán debidamente consignados en el mes de enero de 2022.
- El saldo de Asoprotecam (Asociación de profesionales del campo colombiano), corresponde a valores pendientes de reintegrar y/o cobrar por parte de Imebu, como se acordó en comité de conciliación, igual sucede con Corporación Gente Viva, debido a que se descontaron estampillas que cuales establece la norma en los desembolsos que realiza el IMEBU y al momento de cumplir la orden del juez, este no tuvo en cuenta el valor que se había descontado por este concepto.
- Así mismo se registra el deterioro de cuentas por cobrar como establece la política contable y además se da cumplimiento al plan de mejoramiento de la Contraloría Municipal de Bucaramanga.

**NOTAS EXPLICATIVAS A LOS ESTADOS FINANCIEROS
ENERO 31 DE 2022 - ENERO 31 DE 2021**

Relación detallada de los valores pendientes de legalizar:

ASOCIACION DE PROFESIONALES Y TECNICOS DEL CAMPO COLOMBIANO ASOPROTECAM	
Saldo inicial a enero de 2018 valor embargado	99.652.000
Devolucion del juzgado según CI de febrero de 2018	(92.496.114)
Ajuste mediante acta 001 de comité de sostenibilidad 001 de octubre de 2021	(498.260)
Valor pendiente de reintegrar por concepto de pago de estampillas	6.657.626

CORPORACION GENTE VIVA	
Saldo inicial a enero de 2018 valor embargado	100.000.000
Devolucion del juzgado según CI de febrero de 2018	(93.318.965)
Valor pendiente de reintegrar por concepto de pago de estampillas	6.681.035

NOTA 10. PROPIEDAD, PLANTA Y EQUIPO

Este rubro contempla bienes muebles que por sus características, funcionalidad y condiciones fueron inventariados, con el fin de determinar su estado, valor real y vida útil restante, se registró la conciliación de la cuenta de Propiedad planta y equipo lo cual permite contar con una información ajustada a los requerimientos normativos y de cambio de tecnología.

El valor reflejado en los Estados Financieros obedece a los registros contabilizados en saldos iniciales y a los reconocimientos de información por adquisiciones y retiros de bienes y equipos, los cuales son registrados de manera sistemática.

CÓDIGO	DETALLE	NOTA	2022	2021	Variacion Absoluta	Variacion Relativa
16	PROPIEDADES, PLANTA Y EQUIPO	(10)	52.988.909,52	60.489.958,47	(7.501.048,95)	(12,40)
1665	Muebles Enseres y Equipo de oficina		30.017.821,00	30.017.821,00	0,00	0,00
166501	Muebles y enseres		8.224.566,00	8.224.566,00	0,00	0,00
166502	Equipo y máquina de oficina		21.793.255,00	21.793.255,00	0,00	0,00
1670	Equipo de Comunicación y Computo		141.575.086,86	116.895.096,20	24.679.990,66	21,11
167001	Equipo de comunicación		9.080.709,66	2.799.635,00	6.281.074,66	0,00
167002	Equipo de computación		49.287.145,20	49.287.145,20	0,00	0,00
167007	Equipos de comunicación y computación de u		83.207.232,00	64.808.316,00	18.398.916,00	28,39
1685	Depreciación Acumulada		(118.603.998,34)	(86.422.958,73)	(32.181.039,61)	37,24
168506	Muebles, enseres y equipo de oficina		(14.465.880,75)	(11.595.778,95)	(2.870.101,80)	24,75
168507	Equipos de comunicación y computación		(104.138.117,59)	(74.827.179,78)	(29.310.937,81)	39,17

REVELACIONES

El inventario físico se encuentra debidamente conciliado, igualmente se registra la depreciación acumulada, en el módulo de inventarios se relaciona de forma mensual, como lo establece la norma, este módulo fue adquirido en el 2017.



**NOTAS EXPLICATIVAS A LOS ESTADOS FINANCIEROS
ENERO 31 DE 2022 - ENERO 31 DE 2021**

En la cuenta equipo de cómputo de propiedad de terceros se encuentra registrado Leasing Financiero diferido a 36 meses, con fecha de inicio marzo de 2019, con Colombia Telecomunicaciones, donde se recibieron 19 computadores de los cuales 14 son Desktop y 5 Laptop con contrapartida en un pasivo, el cual se amortiza mensualmente por el valor del pago generado mediante factura del proveedor del servicio.

RECURSOS ENTREGADOS EN ADMINISTRACION

Los recursos entregados en administración son aquellos, bajo el control de la entidad, que se entregan con el propósito de que la entidad que los reciba cumpla con ellos una finalidad específica.

CÓDIGO	DETALLE	NOTA	2022	2021	Variacion Absoluta	Variacion Relativa
1908	Recursos Entregados en Administracion		15.835.926.733,40	12.399.070.158,40	3.436.856.575,00	27,72
190801	En administración		15.835.926.733,40	12.399.070.158,40	3.436.856.575,00	27,72

RESUMEN OPERADORES CON RECURSOS DEL FONDO ROTATORIO IMEBU.

RESUMEN DE RECURSOS ENTREGADOS EN ADMINISTRACION A 2021	
COOPFUTURO - COOPERATIVA DE ESTUDIANTES UNIVERSITARIOS	\$ 6.555.509.498
CORFAS - CORPORACION FONDO DE APOYO DE EMPRESAS ASOCIATIVAS	\$ 4.483.509.159
FUNDESAN - FUNDACION PARA EL DESARROLLO DE SANTANDER	\$ 4.796.908.077
TOTALES PARA ESTA CUENTA	15.835.926.734

NOTAS EXPLICATIVAS A LOS ESTADOS FINANCIEROS
ENERO 31 DE 2022 - ENERO 31 DE 2021

DETALLE CONTRATOS SUSCRITOS CON OPERADORES FINANCIEROS FONDO DE FOMENTO Y CREDITO DE APOYO
Conciliado Contabilidad - Subdirección Técnica

COOPFUTURO						
Num ero	Estado	No. Contrato	Duración	Inicio-Terminación	Prórroga (vencimiento) hasta u observación	Pendiente por Reintegrar al IMEBU
1	Vigente	120 de 2015	3 años	6 jul 2015 al 5 jul 2018	Prórroga hasta 4 de Jul 2023	\$ 490.000.000
2	Vigente	057 de 2010	4 años	12 ago 2010 al 11 ago 2014	Prórroga hasta 11 ago 2022	\$ 330.000.000
3	Vigente	088 de 2012	3 años	1 sep 2012 al 30 ago 2015	Prórroga hasta 26 Septiembre 2023	\$ 330.000.000
4	Vigente	224 de 2014	4 años	27 oct 2014 al 26 oct 2018	26 de Oct 2022	\$ 340.000.000
5	Vigente	185 de 2013	3 años	30 oct 2013 al 29 oct 2016	Prórroga hasta el 29 oct 2023	\$ 330.000.000
6	Vigente	087 de 2011	5 años	9 jun 2011 al 8 jun 2016	Prórroga hasta 8 jun 2023	\$ 330.000.000
7	Vigente	006 de 2019	4 años	28 Diciembre de 2019	25 Diciembre de 2023	\$ 1.108.970.998
8	Vigente	002 de 2018	4 años	2 Octubre de 2018	1 de Octubre de 2022	\$ 1.575.881.925
9	Vigente	004 de 2021	4 años	02 Novde 2021 al 02 Nov 2025		\$ 520.858.575
10	Vigente	007 de 2021	4 años	21 Dic de 2021 al 19 de Dic 2025		\$ 1.200.000.000
Subtotal contratos vigentes Coopfuturo						\$ 6.555.509.498
Total entregado en administración a Coopfuturo						\$ 6.555.509.498

41%

CORFAS						
	Estado	No. Contrato	Duración	Inicio-Terminación	Prórroga (vencimiento) hasta u observación	Pendiente por Reintegrar al IMEBU
11	Vigente	136 de 2014	4 años	15 jul 2014 al 14 jul 2018	Prórroga hasta 25 de Jul 2023	\$ 350.000.000
12	Vigente	139 de 2014	4 años	21 jul 2014 al 20 jul 2018	Prórroga hasta 19 de Jul 2022	\$ 100.000.000
13	Vigente	056 de 2010	4 años	19 ago 2010 al 18 ago 2014	Prórroga hasta el 18 ago 2022	\$ 330.000.000
14	Vigente	071 de 2012	3 años	29 Ago 2012 al 28 Ago 2015	Prórroga hasta el 28 Ago 2023	\$ 330.000.000
15	Vigente	101 de 2011	4 años	28 jun 2011 al 27 jun 2015	Prórroga hasta 27 jun 2023	\$ 165.000.000
16	Vigente	119 de 2013	4 años	12 ago 2013 a 11 ago 2017	Prórroga hasta 10 Oct 2023	\$ 230.000.000
17	Vigente	148 de 2013	4 años	18 sep 2013 al 17 sep 2017	Prórroga hasta 15 de Oct 2023	\$ 100.000.000
18	Vigente	195 de 2011	5 años	21 Nov 2011 al 20 Nov 2016	Prórroga hasta 10 Nov 2023	\$ 187.278.813
19	Vigente	086 de 2011	5 años	10 Jun 2011 al 09 jun 2016	Prórroga hasta 14 Jun 2023	\$ 330.000.000
20	Vigente	004 de 2018	4 años	4 Octubre de 2018	3 de Octubre de 2022	\$ 590.880.722
21	Vigente	005 de 2019	4 años	18 Diciembre de 2019	15 Diciembre de 2023	\$ 970.349.824
22	Vigente	007 de 2021	4 años	21 Dic de 2021 al 19 de Dic 2025		\$ 800.000.000
Subtotal contratos vigentes Corfas						\$ 4.483.509.159
Total entregado en administración a Corfas						\$ 4.483.509.159

28%

FUNDESAN						
	Estado	No. Contrato	Duración	Inicio-Terminación	Prórroga (vencimiento) hasta u observación	Pendiente por Reintegrar al IMEBU
23	En liquidación	139 de 2010	5 años	18 nov 2010 al 17 nov 2015	Prórroga hasta 16 nov 2020	\$ 16.000.000
Subtotal contratos en proceso de liquidación Fundesan						\$ 16.000.000
24	Vigente	126 de 2015	3 años	13 jul 2015 al 12 jul 2018	Prórroga hasta 11 de Jul 2023	\$ 100.000.000
25	Vigente	140 de 2014	4 años	21 jul 2014 al 20 jul 2018	Prórroga hasta 19 de Jul 2022	\$ 100.000.000
26	Vigente	135 de 2014	4 años	17 jul de 2014 al 16 jul 2018	Prórroga hasta 15 de Jul 2022	\$ 200.000.000
27	Vigente	055 de 2010	4 años	13 ago 2010 al 12 ago 2014	Prórroga hasta 10 ago 2022	\$ 340.000.000
28	Vigente	076 de 2012	3 años	6 Sep 2012 al 5 sep 2015	Prórroga hasta 20 Sep 2023	\$ 330.000.000
29	Vigente	143 de 2010	4 años	25 nov 2010 al 24 nov 2014	Prórroga hasta 24 nov 2022	\$ 97.000.000
30	Vigente	127 de 2015	4 años	13 jul 2015 al 12 jul 2019	12 de Julio de 2023	\$ 200.000.000
31	Vigente	155 de 2013	3 años	26 sep 2013 al 25 sep de 2016	Prórroga hasta 4 nov 2023	\$ 330.000.000
32	Vigente	085 de 2011	5 años	10 Jun 2011 al 09 jun 2016	Prórroga hasta 16 Jun 2023	\$ 340.000.000
33	Vigente	194 de 2011	5 años	24 Nov 2011 al 23 Nov 2016	Prórroga hasta 23 Nov 2023	\$ 66.000.000
34	Vigente	003 de 2018	4 años	4 Octubre de 2018	3 de Octubre de 2022	\$ 984.801.203
35	Vigente	004 de 2019	4 años	11 Diciembre de 2019	10 Diciembre de 2023	\$ 693.106.874
36	Vigente	007 de 2021	4 años	21 Dic de 2021 al 19 de Dic 2025		\$ 1.000.000.000
Subtotal contratos vigentes Fundesan						\$ 4.760.908.077
Total entregado en administración a Fundesan						\$ 4.760.908.077

30%

Estado	Recursos entregados en Admón
Total contratos en liquidación	\$ 16.000.000
Total contratos vigentes	\$ 15.819.926.734
Total entregado en administración	\$ 15.835.926.734

REVELACIONES

Recursos Entregados en Administración: En el año 2018 mediante Acuerdo de Consejo Directivo N°. 002 de junio 19 fue debidamente reglamentado: ***“Por medio del cual se establece el reglamento del Fondo de Fomento y Crédito de apoyo del Instituto Municipal de Empleo y Fomento Empresarial del Municipio de Bucaramanga”***, y modificado con el Acuerdo de Consejo Directivo N°. 001 de 5 de febrero de 2021 ***“Por medio del cual se modifica el reglamento del Fondo de Fomento y Crédito de apoyo del Instituto Municipal de Empleo y Fomento Empresarial del Municipio de Bucaramanga”***, además fue pactado el reintegro de los Recursos por terminación de los contratos de apoyo a programas de interés público, celebrados con los Operadores financieros CORFAS, COOPFUTURO y FUNDESAN, con el fin de ser colocados nuevamente bajo los parámetros que establece el Acuerdo en mención, , para dar cumplimiento a la misión institucional y al Plan de Desarrollo 2020-2023 ***“Bucaramanga una ciudad de Oportunidades”***.

Se encuentra en proceso de liquidación y reintegro el CAPI 139 de 2010, cuyo valor inicial fue de cien millones de pesos (\$100.000.000,00), de los cuales han sido consignados Setenta y seis millones de pesos (\$76.000.000,00), en el mes de noviembre, consignación del día 20 de diciembre de 2.021 \$8.000.000,00 y el saldo restante queda programado para recaudar, de la siguiente manera: el 6 de marzo de 2.022 un reintegro por \$6.000.000,00, el día 6 de junio de 2.022 \$6.000.000,00 y un último reintegro el día 6 de septiembre de 2.022 de \$4.000.000,00

NOTA 14 ACTIVOS INTANGIBLES

14.1 DETALLES SALDOS Y MOVIMIENTOS

La cuenta de Intangibles contiene el valor del software y licencias que el Instituto ha adquirido para el funcionamiento de las diferentes dependencias. La información es administrada por la subdirección administrativa y financiera, quien controla estos bienes a través del módulo de inventarios del sistema de información financiero GD.

CÓDIGO	DETALLE	NOTA	2022	2021	Variacion Absoluta	Variacion Relativa
1970	Intangibles	(14)	19.800.639,00	16.251.639,00	3.549.000,00	21,84
197005	Derechos		939.949,00	939.949,00	0,00	0,00
197007	Licencias		15.485.612,00	11.936.612,00	3.549.000,00	29,73
197008	Software		3.375.078,00	3.375.078,00	0,00	0,00
1975	Amortizacion Acumulada de Intangibles (CR)		(10.149.532,59)	(7.854.977,43)	(2.294.555,16)	29,21
197505	Derechos		(862.510,25)	(569.193,97)	(313.316,28)	55,05
197507	Licencias		(6.915.994,84)	(5.609.771,56)	(1.306.223,28)	23,28
197508	Software		(2.351.027,50)	(1.676.011,90)	(675.015,60)	40,28

14.2 REVELACIONES ADICIONALES

La cuenta intangible, se amortiza mensualmente de acuerdo con el tiempo que se establece en la política contable, el saldo reflejado en estados financieros corresponde a la adquisición de un antivirus para seguridad de la información, de un hosting Windows para la implementación de la ventanilla única y de la licencia SQL server (base de datos) + 5 cal (licencias de usuarios) 2017 software para gestión documental.

La variación obedece básicamente a la aplicación de la amortización y al registro de las licencias del Leasing financiero con Colombia Telecomunicaciones.

NORMA CONTABLE PASIVOS

Un pasivo es una obligación presente, producto de sucesos pasados para cuya cancelación, una vez vencida, espera desprenderse de recursos que incorporan beneficios económicos.

Al evaluar si existe o no la obligación presente el INSTITUTO MUNICIPAL DE EMPLEO Y FOMENTO EMPRESARIAL DEL MUNICIPIO DE BUCARAMANGA– IMEBU debe tener en cuenta, con base en la información disponible al cierre del periodo, la probabilidad de tener o no la obligación, si es mayor la probabilidad de no tenerla no hay lugar a reconocimiento de pasivo.

NOTA 21 CUENTAS POR PAGAR

CÓDIGO	PASIVO	NOTA	2022	2021	Variación Absoluta	Variación Relativa
2401	Adquisición de Bienes y Servicios Nacionales		426.240.720,00	81.816.000,00	344.424.720,00	420,97
240101	Bienes y servicios		0,00	11.866.000,00	(11.866.000,00)	0,00
240102	Proyectos de Inversión		426.240.720,00	69.950.000,00	356.290.720,00	509,35

Relación de cuentas x pagar al cierre del periodo intermedio

Proyectos de inversión	
FUNDICOR - FUNDACION PARA EL DESARROLLO INTEGRAL DE LAS COMUNIDADES EN RIESGO	45.000.000,00
UNIVERSIDAD MANUELA BELTRAN	192.000.000,00
CAMARA DE COMERCIO DE BUCARAMANGA	176.740.720,00
FUNDACION PARA EL PROGRESO DE LA COMUNIDAD	12.500.000,00
Totales Para esta Cuenta	426.240.720,00

21.1. Revelaciones generales

Comprende las obligaciones adquiridas por el instituto, relacionadas con sus operaciones en desarrollo de las funciones de su cometido estatal, generadas en servicios recibidos o compra de bienes, acreedores, retención en la fuente, impuestos, créditos judiciales, entre otros, y se

**NOTAS EXPLICATIVAS A LOS ESTADOS FINANCIEROS
ENERO 31 DE 2022 - ENERO 31 DE 2021**

reconocen en el momento en que el servicio o bien se haya recibido a satisfacción de acuerdo al valor pactado, a lo dispuesto en actos administrativos o disposiciones legales por el valor total adeudado, el cual define la cantidad a pagar en el momento de adquirir la obligación.

Cabe resaltar que los estados financieros relacionan saldo por concepto de contratos de apoyo a programas de interés público de 2015, celebrados con FUNDICOR, la cual fue liquidada unilateralmente, sin efectuar desembolso alguno, ante lo cual reaccionó la CMB, levantando un acta y trasladándola a la Fiscalía General de la Nación y FUNPROCOM que radicó contrademanda, debido a que el IMEBU no canceló el valor total ordenado por el juez toda vez que efectuó los descuentos de ley, razón por la cual reclama la diferencia faltante, se deja constancia que las anteriores deudas no cuentan con respaldo presupuestal. Igualmente relaciona saldo por pagar a Universidad Manuela Beltrán, teniendo en cuenta que al cierre de la vigencia el supervisor certifica que cumplió con el objeto pero no allegó el informe final pues se encontraban en vacaciones.

21.1.1 RECURSOS A FAVOR DE TERCEROS

CÓDIGO	PASIVO	NOTA	2022	2021	Variación Absoluta	Variación Relativa
2407	Recursos a favor de terceros	21.1.1	0,00	8.000,00	(8.000,00)	(100,00)
240703	Impuestos		0,00	0,00	0,00	#DIV/0!
240722	Estampillas		0,00	0,00	0,00	#DIV/0!
240790	Otros recaudos a favor de terceros		0,00	8.000,00	(8.000,00)	(100,00)

Se registran en esta nota los descuentos realizados a favor de terceros, los cuales serán girados en los primeros días del siguiente mes del que fue descontado y otros recaudos, corresponde al descuento de la ordenanza, a favor de sistemas y computadores, el cual se gira cumpliendo los plazos que establece la norma.

21.1.2. DESCUENTOS DE NOMINA

CÓDIGO	PASIVO	NOTA	2022	2021	Variación Absoluta	Variación Relativa
2424	Descuentos de Nomina	21.1.2	8.155.918,00	13.438.627,00	(5.282.709,00)	(39,31)
242401	Aportes a fondos pensionales		3.081.400,00	6.930.642,00	(3.849.242,00)	(55,54)
242402	Aportes a seguridad social en salud		2.505.800,00	2.520.142,00	(14.342,00)	(0,57)
242404	Sindicatos		146.307,00	142.584,00	3.723,00	2,61
242405	Cooperativas		743.833,00	1.005.841,00	(262.008,00)	(26,05)
242407	Libranzas		1.678.578,00	2.068.539,00	(389.961,00)	(18,85)
242411	Embargos judiciales		0,00	770.879,00	(770.879,00)	0,00
2436	Retención en la fuente e Impuesto de timbre		1.451.000,00	1.689.000,00	(238.000,00)	(14,09)

Se registran los valores causados en la nómina, por concepto de descuentos que se realiza al personal directo asociado con la planta del IMEBU, como lo son: aportes a salud, aportes a pensión, fondo de solidaridad pensional, cuota de sindicatos, cooperativas, libranzas y retención en la fuente causada en el mes.

REVELACIONES

21.1.3. CREDITOS JUDICIALES.

CÓDIGO	PASIVO	NOTA	2022	2021	Variacion Absoluta	Variacion Relativa
2460	Créditos Judiciales	21.1.3	2.165.469,00	28.564.955,00	(26.399.486,00)	0,00
246002	Sentencias y conciliaciones		2.165.469,00	28.564.955,00	(26.399.486,00)	0,00

Se registra en este concepto demanda del exfuncionario Diego Fernando Camacho Villamizar, en Proceso De Nulidad y Restablecimiento del Derecho: 68001333301020160014301 del Tribunal Administrativo de Santander, teniendo en cuenta el fallo en contra del Instituto, por diferencias salariales debido a que fue nombrado inicialmente en 2012 como asesor de control interno, pero después se modificó a Jefe de oficina de Control Interno del nivel directivo, condenando al Imebu en las dos instancias, por trasgredir el derecho a la igualdad, a pagar la diferencia que resulte entre lo cancelado y lo que debió recibir por concepto de salario y prestaciones de Jefe de Oficina, por tal razón el Juzgado presenta una liquidación de \$44.018.967,00 y según la liquidación del Imebu se proyecta a 23 de noviembre de 2021 por \$42.165.469,00 según certificación de la oficina Asesora Jurídica, por lo anteriormente expuesto se somete a consideración del comité financiero de diciembre 27 de 2021, respaldar presupuestalmente la condena cierta en contra de Imebu, dándole piso presupuestal considerando que el rubro de sentencias y conciliaciones registra un saldo de \$40.000.000,00, al 30 de diciembre, propuesta que fue aprobada por unanimidad, con lo cual se procede a causarla en presupuesto y en contabilidad en cuentas por pagar al cierre de la vigencia.

21.1.4 OTRAS CUENTAS POR PAGAR

CÓDIGO	PASIVO	NOTA	2022	2021	Variacion Absoluta	Variacion Relativa
2490	Otras cuentas por pagar	21.1.4	77.237.851,00	42.964.224,34	34.273.626,66	79,77
249050	Aportes al ICBF y SENA		3.326.100,00	3.151.100,00	175.000,00	5,55
249051	Servicios públicos		672.281,00	2.157.465,00	(1.485.184,00)	0,00
249054	Honorarios		13.000.000,00	7.713.333,34	5.286.666,66	0,00
249055	Servicios		770.000,00	933.334,00	(163.334,00)	0,00
249058	Arrendamiento operativo		0,00	0,00	0,00	0,00
249090	Otras cuentas por pagar		59.469.470,00	29.008.992,00	30.460.478,00	105,00

Relación de Otras cuentas por pagar

Otras cuentas por pagar	
DIEGO FERNANDO CAMACHO VILLAMIZAR	40.000.000,00
AGENCIA DE VIAJES Y TURISMO A VOLAR LTDA	9.000.000,00
CAMARA DE COMERCIO DE BUCARAMANGA	630.000,00
SEPULVEDA VELASCO LAURA VANESSA	916.667,00
COLOMBIA TELECOMUNICACIONES S.A. E.S.P	8.922.803,00
SENA	1.330.500,00
INSTITUTO COLOMBIANO DE BIENESTAR FAMILIAR	1.995.600,00
COLOMBIA TELECOMUNICACIONES S.A. E.S.P	6.904,00
ACUEDUCTO METROPOLITANO	298.520,00
ELECTRIFICADORA DE SANTANDER	366.857,00
COOP. INTEGRAL DE TRABAJO ASOCIADO - ASESORAR	13.000.000,00
BECERRA ORTIZ YURLEY KATHERINE ANDREA	770.000,00
Totales Para esta Cuenta	77.237.851,00

Se registran las contribuciones de los aportes parafiscales (SENA, ICBF), el valor de honorarios corresponde al saldo adeudado al proveedor del software contable eco financiero y el módulo de Pqrs, el cual se encuentra en implementación; y otras cuentas por pagar relaciona demanda de Diego Fernando Camacho, Cámara de Comercio por descuento de estampillas departamentales y municipales, efectuados en mayor valor girado el 13 de diciembre de 2021, según corrección de acta de liquidación, el valor causado para el primer giro de la caja menor de la vigencia 2022, el saldo del Leasing con Colombia telecomunicaciones, aportes parafiscales sobre nomina del mes de enero, saldo del consumo de teléfonos del mes de diciembre de 2021, servicios públicos correspondientes al mes de diciembre de 2021, de los locales donde funcionó el CDE chapinero en la vigencia 2021 y la causación del primer desembolso de contratista.

NOTAS EXPLICATIVAS A LOS ESTADOS FINANCIEROS
ENERO 31 DE 2022 - ENERO 31 DE 2021

OBLIGACIONES LABORALES Y DE SEGURIDAD SOCIAL

NOTA 22 BENEFICIOS A EMPLEADOS

CÓDIGO	PASIVO	NOTA	2022	2021	Variación Absoluta	Variación Relativa
25	OBLIGACIONES LABORALES Y DE SEGURIDAD SOCIAL		161.765.629,00	192.245.406,00	(30.479.777,00)	(15,85)
2511	Beneficios a los Empleados a corto Plazo	(22)	161.765.629,00	192.245.406,00	(30.479.777,00)	(15,85)
251101	Nómina por pagar		20.320.288,00	0,00	20.320.288,00	0,00
251102	Cesantías		51.240.129,00	70.142.948,00	(18.902.819,00)	(26,95)
251103	Intereses sobre cesantías		782.285,00	606.208,00	176.077,00	29,05
251104	Vacaciones		28.456.249,00	40.849.677,00	(12.393.428,00)	(30,34)
251105	Prima de vacaciones		20.147.788,00	29.147.865,00	(9.000.077,00)	(30,88)
251106	Prima de servicios		5.332.513,00	4.132.235,00	1.200.278,00	29,05
251107	Prima de navidad		6.017.595,00	4.663.114,00	1.354.481,00	29,05
251109	Bonificaciones		13.678.182,00	18.086.143,00	(4.407.961,00)	(24,37)
251111	Aportes a riesgos laborales		290.500,00	264.700,00	25.800,00	9,75
251122	Aportes a fondos pensionales - empleador		7.516.200,00	16.475.758,00	(8.959.558,00)	(54,38)
251123	Aportes a seguridad social en salud - empleador		5.323.700,00	5.355.958,00	(32.258,00)	(0,60)
251124	Aportes a cajas de compensación familiar		2.660.200,00	2.520.800,00	139.400,00	5,53

Comprende todo tipo de contraprestación laboral, legal o reglamentaria que el Instituto adeuda a los trabajadores, extrabajadores o beneficiarios, originados a cambio de sus servicios.

Las retribuciones suministradas por el IMEBU tienen origen en requerimientos legales, en virtud de las cuales la entidad se obliga a efectuar aportes o asumir obligaciones clasificadas como beneficios a empleados de corto plazo, los cuales son reconocidos como un gasto y un pasivo en el momento de la causación y el pago.

Igualmente, el saldo refleja la provisión de prestaciones sociales, las cuales son causadas mensualmente, además se encuentran soportadas en la norma como es el caso de la bonificación por servicios prestados la cual está dada en el Decreto 2418 de 2016 "Por el cual se regula la Bonificación por servicios prestados para los empleados públicos del nivel territorial", los aportes patronales y parafiscales sobre gastos de nómina.

Bajo este grupo se registra las obligaciones a cargo del Instituto y a favor del personal directo asociado con la nómina, originado en virtud de normas legales y en concordancia con los instructivos de la Contaduría General de la Nación, dando cumplimiento al plan de mejoramiento de la Entidad en el registro de provisión de prestaciones sociales generadas por el módulo de nómina adquirido por el Instituto.

NOTA 23 PASIVOS ESTIMADOS

Corresponde al registro por la provisión de la probabilidad alta de pérdida del Instituto, relacionada con las demandas en contra y conciliaciones extrajudiciales, determinadas por el informe remitido por la oficina Jurídica del Instituto, por la posible materialización de esta contingencia, con el fin de atender oportunamente el cumplimiento de las sentencias, buscando evitar moras en los pagos y mitigando la consecuente causación de intereses.

23.1 LITIGIOS Y DEMANDAS

CÓDIGO	PASIVO	NOTA	2022	2021	Variación Absoluta	Variación Relativa
27	PASIVOS ESTIMADOS		355.414.713,00	355.414.713,00	0,00	0,00
2701	Litigios y Demandas	23.1	355.414.713,00	355.414.713,00	0,00	0,00
270105	Laborales		350.000.000,00	350.000.000,00	0,00	0,00
270190	Otros litigios y demandas		5.414.713,00	5.414.713,00	0,00	0,00

REVELACIONES

Se registra demanda Nulidad y restablecimiento del derecho 68001233300020150076201, actualmente ante el H. Consejo de estado, demandante Mabel Valdivieso Mantilla. Sección Segunda-subsección A. MG. Rafael Francisco Suarez Vargas. Fuero de estabilidad laboral reforzada Pre-pensionados en cargos de libre nombramiento. Pendiente sentencia 2 instancia IMEBU condenado a pagar desde agosto de 2014 a la fecha que se realice el pago de todos los sueldos, primas, prestaciones, vacaciones y actualización de valores.

La Entidad reclasificó en los Estados financieros a 31 de diciembre de 2021, las demandas que cursan en contra de la Entidad, con una calificación del riesgo de "Posible", (certificación suministrada por el Asesor Jurídico). Frente al tema presupuestal de los Pasivos Estimados, me permito comunicar que los mismos no cuentan con respaldo presupuestal al cierre de la vigencia 2021.

En este código incluimos la demanda de Funesalud que se encuentra en el Tribunal administrativo de Santander, la cual está clasificada por la oficina jurídica con ocurrencia posible, debido a ello se clasifica como Pasivo Estimado.

Para el pago de intereses generados en las demandas, deberá existir una probabilidad cierta, producto de la negociación, esto con el fin de no llegar a ocasionar un daño fiscal, por detrimento patrimonial al Instituto, conforme a lo establecido en el artículo 6 de la Ley 610 de 2000 y a los hallazgos generados por los entes de control.

Teniendo en cuenta que la causación de los intereses se debe reconocer atendiendo el principio contable esencia sobre la forma: Las transacciones y otros hechos económicos de la entidad se reconocen atendiendo a su esencia económica, independiente de la forma legal que da origen a los mismos; el instituto reconocerá los intereses corrientes y de mora de los procesos judiciales en el momento que se realice la tasación de intereses en la etapa de liquidación del proceso ejecutivo o en una eventual conciliación entre las partes.

Los procesos que pierda el IMEBU en primera instancia se deberán provisionar por el valor de la condena. Si el proceso se gana en primera o segunda instancia y el demandante apela o interpone un recurso extraordinario, se debe mantener el resultado del procedimiento indicado en el cálculo de la provisión contable antes del fallo correspondiente, es decir el registro contable depende del riesgo o probabilidad de pérdida.

NOTAS EXPLICATIVAS A LOS ESTADOS FINANCIEROS
ENERO 31 DE 2022 - ENERO 31 DE 2021

NOTA 26 CUENTAS DE ORDEN

26.1 DEUDORAS DE CONTROL

CÓDIGO	CUENTAS DE ORDEN DEUDORAS		2022	2021	Variación Absoluta	Variación Relativa
8	CUENTAS DE ORDEN DEUDORAS		0,00	0,00		
83	DEUDORAS DE CONTROL	26.1	270.000.000,00	1.020.000,00	268.980.000,00	26.370,59
8315	Activos Totalmente Depreciados, Agotados o		0,00	1.020.000,00	(1.020.000,00)	(100,00)
8390	Otras cuentas deudoras de control		270.000.000,00	0,00	270.000.000,00	0,00
89	DEUDORAS POR CONTRA (CR)		(270.000.000,00)	(1.020.000,00)	(268.980.000,00)	26.370,59
8915	Deudoras de control por contra (cr)		(270.000.000,00)	(1.020.000,00)	(268.980.000,00)	26.370,59
	TOTAL CUENTAS DE ORDEN DEUDORAS		0,00	0,00	0,00	0,00

Se registra bajo este concepto inventario totalmente depreciado como activos controlados, además se registra el Convenio de Asociación 006 de noviembre 23 de 2021, cuyo objeto es "Aunar esfuerzos para el fortalecimiento del fondo de fomento y crédito de apoyo del imebu, con el fin de brindar apoyo financiero e implementar proyectos productivos liderados por población víctima del conflicto armado, del Municipio de Bucaramanga", el cual relaciona en su Clausula octava: "Restitución de fondos. En el evento de no cumplimiento por parte de Fundesan del objeto del presente convenio en su ejecución, deberá este restituir inmediatamente los fondos aportados y no invertidos en el proyecto, al Imebu con sus correspondientes rendimientos financieros", por tal motivo se efectúa el registro en cuenta de orden de control en el mes de diciembre de 2021, hasta tanto no se liquide por las partes interesadas.

26.2. CUENTAS DE ORDEN ACREEDORAS

CÓDIGO	CUENTAS DE ORDEN ACREEDORAS		2022	2021	Variación Absoluta	Variación Relativa
9	CUENTAS DE ORDEN ACREEDORAS	26.2	0,00	0,00	0,00	0,00
91	RESPONSABILIDADES CONTINGENTES		0,00	(210.000.040,00)	210.000.040,00	(100,00)
9120	Litigios y Demandas		0,00	(210.000.040,00)	210.000.040,00	(100,00)
93	ACREEDORAS DE CONTROL		(359.828.000,00)	(359.828.000,00)	0,00	0,00
9306	Bienes Recibidos en Custodia		(359.828.000,00)	(359.828.000,00)	0,00	0,00
99	ACREEDORAS POR CONTRA (DB)		359.828.000,00	569.828.040,00	-210.000.040,00	0,00
9905	Responsabilidades contingentes por el contrario		0,00	210.000.040,00	-210.000.040,00	0,00
9915	Acreedoras de Control por Contra (db)		359.828.000,00	359.828.000,00	0,00	0,00
	TOTAL CUENTAS DE ORDEN ACREEDORAS		0,00	0,00	0,00	0,00

REVELACIONES

El IMEBU suscribió Convenio de Asociación 223 de 2015 con FUNDESAN por valor de \$210.000.040, el cual fue incorporado en los Estados Financieros en las cuentas de orden; este convenio se encuentra suspendido desde el 15 de diciembre de 2017 y su objeto es: "Aunar esfuerzos para apalancar financieramente con capital semilla los proyectos de negocios de grupos de personas pertenecientes a cualquier sector productivo que incorpore los componentes de asociatividad, productividad y sostenibilidad, cuya residencia sea la ciudad de Bucaramanga o sus corregimientos que sean remitidos, evaluados y aprobados técnicamente por el IMEBU, todo enmarcado dentro del subprograma formalización laboral y empresarial del

**NOTAS EXPLICATIVAS A LOS ESTADOS FINANCIEROS
ENERO 31 DE 2022 - ENERO 31 DE 2021**

plan de desarrollo 2012-2015 Bucaramanga capital sostenible”, el mencionado convenio fue liquidado de común acuerdo entre las partes según acta de terminación de Diciembre 23 de 2021, por lo anterior fueron debidamente liberados los recursos financieros y las partidas registradas en cuentas de orden.

La Cuenta Acreedoras de control relaciona el valor de Comodato celebrado con el Municipio de Bucaramanga legalizado mediante escritura Publica 511 del 11 de marzo de 2019, para el usufructo del inmueble ubicado en el lote 4 carrera 12N 16N-84 del Barrio Kennedy, con matrícula inmobiliaria 300-249155, cuya duración se estableció por cinco años y deberá destinarse exclusivamente para el funcionamiento del Centro de Desarrollo Empresarial y Empleabilidad para el Norte de Bucaramanga, por valor de \$129.828.000.00

Además, registra escritura pública de enero 23 de 2018, donde se constituye Comodato con el Municipio de Bucaramanga del Lote 6, carrera 8C 34AN Bis 20 Barrio Café Madrid multifuncional proyecto la Estación del Municipio de Bucaramanga, con una duración de cinco años, con destinación exclusiva para el funcionamiento del Centro de Desarrollo Empresarial.

NOTA 27 PATRIMONIO

El patrimonio comprende el valor de los recursos públicos representados en bienes y derechos, que posee la entidad para cumplir las funciones.

27.1 CAPITAL FISCAL

Representa el valor de los recursos y bienes que conforman la creación y desarrollo del Instituto, la variación obedece a la reclasificación al capital de la perdida en el resultado del ejercicio del periodo informado.

RESULTADO DE EJERCICIOS ANTERIORES

CÓDIGO	PATRIMONIO	NOTA	2022	2021	Variacion Absoluta	Variacion Relativa
3109	Resultado de Ejercicios Anteriores		4.832.466.252,87	(947.570.116,80)	5.780.036.369,67	(609,99)
310901	Utilidades o excedentes acumulados		6.040.318.419,93	260.282.050,26	5.780.036.369,67	2.220,68
310902	Perdidas o déficits acumulados		(1.207.852.167,06)	(1.207.852.167,06)	0,00	0,00

Representa el valor del excedente acumulado de ejercicios anteriores, así como el valor del déficit acumulado no absorbido.

RESULTADO DEL EJERCICIO

CÓDIGO	PATRIMONIO	NOTA	2022	2021	Variacion Absoluta	Variacion Relativa
3110	Resultado del Ejercicio		93.503.742,24	260.814.721,32	(167.310.979,08)	(64,15)

Se registra el valor del resultado obtenido por la entidad, con corte a 31 de enero de 2022, una vez se aplica la ecuación patrimonial, generando utilidad o excedente del ejercicio.

**NOTAS EXPLICATIVAS A LOS ESTADOS FINANCIEROS
ENERO 31 DE 2022 - ENERO 31 DE 2021**

NOTA 28 INGRESOS

Corresponde a la entrada de beneficios económicos, generados durante el periodo contable, surgidos en el curso de las actividades ordinarias de la entidad, siempre que tal entrada de lugar a un aumento en el patrimonio bien sea por el aumento del activo o por la disminución del pasivo.

Por lo general, la mayoría de los ingresos del instituto surgen de las transferencias realizadas por la alcaldía de Bucaramanga y los intereses generados en las cuentas bancarias.

TRANSFERENCIAS Y SUBVENCIONES

CÓDIGO	INGRESOS	NOTA	2022	2021	Variación Absoluta	Variación Relativa
44	TRANSFERENCIAS Y SUBVENCIONES	(28)	191.905.203,00	333.333.333,00	(141.428.130,00)	(42,43)
4428	Otras Transferencias		191.905.203,00	333.333.333,00	(141.428.130,00)	(42,43)
442802	Para proyectos de inversión		0,00	120.083.333,00	(120.083.333,00)	(100,00)
442803	Para gastos de funcionamiento		191.905.203,00	213.250.000,00	(21.344.797,00)	(10,01)

Representa el valor de los recursos obtenidos de terceros sin contraprestación, por concepto de transferencias, los cuales corresponden a los giros que realiza mensualmente la Alcaldía de Bucaramanga al IMEBU para el normal funcionamiento y cumplimiento de Plan de Desarrollo 2020-2023 "Bucaramanga una ciudad de Oportunidades". En el respectivo cierre el Municipio giró solo los recursos correspondientes a funcionamiento, quedando pendiente de giro lo correspondiente a inversión, que se recibirán en el mes de febrero.

OTROS INGRESOS FINANCIEROS

CÓDIGO	INGRESOS	NOTA	2022	2021	Variación Absoluta	Variación Relativa
48	OTROS INGRESOS		8.383.243,71	24.977.744,43	(16.594.500,72)	(66,44)
4802	Financieros		8.383.240,71	2.862.879,31	5.520.361,40	192,83
480201	Intereses sobre depósitos en instituciones financieras		8.313.114,62	2.862.805,93	5.450.308,69	190,38
480232	Rendimientos sobre recursos entregados en administración		70.126,09	73,38	70.052,71	0,00

Se registra por este concepto los rendimientos financieros que generan los saldos en las cuentas bancarias que posee el Instituto.

NOTA 29 GASTOS

Son los decrementos en los beneficios económicos producidos a lo largo del periodo contable, bien en forma de salidas o disminuciones del valor de los activos, o bien por la generación o aumento de los Pasivos, que dan como resultado decrementos en el patrimonio y están asociados con la adquisición o producción de bienes y la prestación de servicios.

**NOTAS EXPLICATIVAS A LOS ESTADOS FINANCIEROS
ENERO 31 DE 2022 - ENERO 31 DE 2021**

29.1 GASTOS DE ADMINISTRACIÓN Y OPERACIÓN

CÓDIGO	GASTOS	2022	2021	Variación Absoluta	Variación Relativa
5101	Sueldos y Salarios	56.322.370,00	53.724.719,00	2.597.651,00	4,84
510101	Sueldos del personal	54.508.886,00	52.319.424,00	2.189.462,00	4,18
510119	Bonificaciones	1.813.484,00	1.405.295,00	408.189,00	29,05
5103	Contribuciones Efectivas	15.790.600,00	15.702.316,00	88.284,00	0,56
510302	Aportes a cajas de compensación familiar	2.660.200,00	2.520.800,00	139.400,00	5,53
510303	Cotizaciones a seguridad social en salud	5.323.700,00	5.355.958,00	(32.258,00)	(0,60)
510305	Cotizaciones a riesgos profesionales	290.500,00	264.700,00	25.800,00	9,75
510306	Cotización a Ent. Admin. del Reg. de Prima Media	3.672.400,00	4.768.578,00	(1.096.178,00)	(22,99)
510307	Cot. a Ent. Adm. del Regimen de Ahorro Individual	3.843.800,00	2.792.280,00	1.051.520,00	37,66
5104	Aportes sobre la nomina	3.326.100,00	3.151.100,00	175.000,00	5,55
510401	Aportes al ICBF	1.995.600,00	1.890.500,00	105.100,00	5,56
510402	Aportes al SENA	1.330.500,00	1.260.600,00	69.900,00	5,54
5107	Prestaciones Sociales	26.121.718,00	20.242.073,00	5.879.645,00	29,05
510701	Vacaciones	4.236.389,00	3.282.834,00	953.555,00	29,05
510702	Cesantías	6.519.061,00	5.051.709,00	1.467.352,00	29,05
510703	Intereses a las cesantías	782.285,00	606.208,00	176.077,00	29,05
510704	Prima de vacaciones	2.888.447,00	2.238.296,00	650.151,00	29,05
510705	Prima de navidad	6.017.595,00	4.663.114,00	1.354.481,00	29,05
510706	Prima de servicios	5.332.513,00	4.132.235,00	1.200.278,00	29,05
510707	Bonificación especial de recreación	345.428,00	267.677,00	77.751,00	29,05
5120	Impuestos Contribuciones y Tasas	1.828.033,00	1.276.755,00	551.278,00	43,18
512002	Cuota de fiscalización y auditaje	1.828.033,00	1.276.755,00	551.278,00	43,18

Representa el valor de la contrapartida en la causación de la partida doble de los sueldos de los funcionarios de planta, los aportes patronales de seguridad social, riesgos laborales, caja de compensación, aportes parafiscales, además relaciona la provisión mensual registrada en el software a cada funcionario por concepto de vacaciones, primas, bonificación por servicios prestados, cesantías e intereses de cesantías al cierre del periodo intermedio a enero 31 de 2022.

GASTOS GENERALES

Representa el valor de cuota de fiscalización y auditaje, esta última presenta incremento teniendo en cuenta el Acuerdo Municipal, donde se fija la cuota de la Administración Municipal.

29.2 DETERIORO, DEPRECIACION, AMORTIZACION Y PROVISIONES.

CÓDIGO	GASTOS	2022	2021	Variación Absoluta	Variación Relativa
53	PROVISIONES	2.625.182,47	3.399.393,11	(774.210,64)	(22,77)
5360	Depreciación de Propiedad Planta y Equipo	2.433.969,54	3.208.180,18	(774.210,64)	(24,13)
536006	Muebles, enseres y equipo de oficina	239.175,15	239.175,15	0,00	0,00
536007	Equipos de comunicación y computación	2.194.794,39	2.969.005,03	(774.210,64)	(26,08)
5366	Amortización de Activos Intangibles	191.212,93	191.212,93	0,00	0,00
536604	Derechos	26.109,69	26.109,69	0,00	0,00
536605	Licencias	108.851,94	108.851,94	0,00	0,00
536606	Softwares	56.251,30	56.251,30	0,00	0,00

Se registra el deterioro de las inversiones (acciones de Metrolínea) como contrapartida del registro del valor intrínseco certificado por revisoría fiscal de metrolínea, deterioro de cartera por cobrar, dando cumplimiento a la norma y al plan de mejoramiento de la contraloría municipal de

**NOTAS EXPLICATIVAS A LOS ESTADOS FINANCIEROS
ENERO 31 DE 2022 - ENERO 31 DE 2021**

Bucaramanga, aplicando lo que se establece en el Manual Operativo de políticas contables, el método aplicado para la depreciación de los activos del Instituto es el denominado línea recta; conforme a lo contemplado en el Instructivo de la Contaduría General de la Nación, los activos fijos con valor inferior a 2SMLMV, pueden ser depreciados en la vigencia actual, igualmente se registra la amortización de activos intangibles y la provisión para litigios y demandas.

29.4 GASTO PUBLICO SOCIAL

CÓDIGO	GASTOS		2022	2021	Variación Absoluta	Variación Relativa
55	GASTO PÚBLICO SOCIAL	29.4	770.000,00	0,00	770.000,00	0,00
5507	Desarrollo comunitario y bienestar social		770.000,00	0,00	770.000,00	0,00
550706	Asignación de bienes y servicios		770.000,00	0,00	770.000,00	0,00

Corresponde a gastos en los que el Instituto incurre para el cumplimiento de metas del Plan de Desarrollo 2020-2023, "Bucaramanga una ciudad de oportunidades".

29.7 OTROS GASTOS

CÓDIGO	GASTOS		2022	2021	Variación Absoluta	Variación Relativa
58	OTROS GASTOS	29.7	701,00	0,00	701,00	0,00
5804	Financieros		701,00	0,00	701,00	0,00
580490	Otros gastos financieros		701,00	0,00	701,00	0,00

El saldo reflejado corresponde al ajuste al peso el cual se genera al momento de liquidar los valores a pagar en pagos sin afectación presupuestal por concepto de estampillas departamentales.

LUIS GONZALO GOMEZ GUERRERO
Director General

EZEQUIEL SUAREZ VILLABONA
Subdirector Administrativo y Financiero

MARIA VICTORIA RAMIREZ RANGEL
Contador Público
TP. N° 59016-T